

Parque Escola/ Oferta Educativa 2014/2015



Governo dos Açores



- Parque Natural do Corvo
- Parque Natural das Flores
- Parque Natural do Faial
- Parque Natural do Pico
- Parque Natural de S. Jorge
- Parque Natural da Graciosa
- Parque Natural da Terceira
- Parque Natural de S. Miguel
- Parque Natural de St.ª Maria



O Parque vai à Escola

A Escola vai ao Parque

A Escola vai ao Centro

A Escola vai às Áreas Protegidas

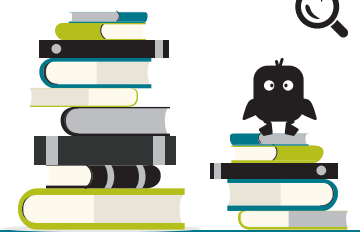
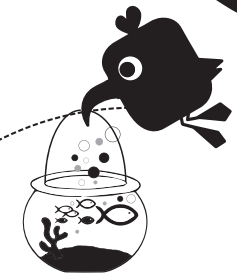

/Introdução

Enquadramento/

Bem-vindo à Agenda **Parque Escola** – Oferta Educativa!

Tendo por base o Plano Regional de Educação e Sensibilização Ambiental dos Açores (PRESAA), o Governo Regional dos Açores tem vindo a promover diversas campanhas e projetos com vista à participação e envolvimento de diferentes públicos-alvo.

A pensar exclusivamente no público escolar, os Parques Naturais dos Açores desenvolveram um vasto leque de atividades de educação ambiental para o ano letivo 2014/2015.

Através da dinamização das atividades presentes nesta oferta, desejamos não só despertar toda a comunidade para a adoção de boas práticas ambientais, como também dar a conhecer o nosso património natural, com o objetivo de que todos possamos contribuir para a sua preservação, promoção e valorização.

Pretende-se que as atividades englobadas no programa Parque Escola sejam um complemento ao plano curricular dos estabelecimentos de ensino básico, secundário e profissional da Região Autónoma dos Açores (RAA).

Este programa é implementado pela Direção Regional do Ambiente, da Secretaria Regional da Agricultura e Ambiente, através dos Serviços Educativos dos Parques Naturais de Ilha (PNI) e em parceria com a Sociedade de Gestão e Conservação da Natureza – AZORINA, S.A., empresa responsável pela implementação dos projetos de educação ambiental, dinamizados pelas Ecotecas e Centros Ambientais da Região.

Além da distribuição a todos os docentes, o plano educativo regional será também divulgado no website educarparaoambiente.azores.gov.pt, nas newsletters dos Parques Naturais e páginas do Facebook e ISSUU.

Caro docente é com a sua motivação que levaremos este programa aos alunos da nossa Região. Contamos com a sua participação!



O Parque
vai à Escola

A Escola
vai ao Centro

A Escola
vai ao Parque

A Escola vai às
Áreas Protegidas

O Parque Escola está associado a um movimento de motivação e incentivo “Green Spirit Azores” (criado no âmbito do Plano Regional de Educação e Sensibilização Ambiental dos Açores – PRESAA), para que todos os açorianos pertençam a uma geração com “Espírito Verde”, isto é, uma geração que conhece, sente e interpreta o ambiente em seu redor e que recorre a boas práticas ambientais no seu dia a dia. O Parque Escola é deste modo, parte integrante da promoção da educação ambiental nos PNI.

O Parque Escola está alicerçado no referencial curricular protagonizado para a RAA e planificado pelos Parques Naturais de Ilha, de acordo com os seguintes contextos:

O Parque vai à Escola - ações nas escolas;

A Escola vai ao Parque, composto por **A Escola vai ao Centro** - ações que decorrem nos centros ambientais - e a **Escola vai às Áreas Protegidas** - ações educativas nas áreas protegidas, nos Geossítios e nos locais sensíveis para a conservação da natureza.

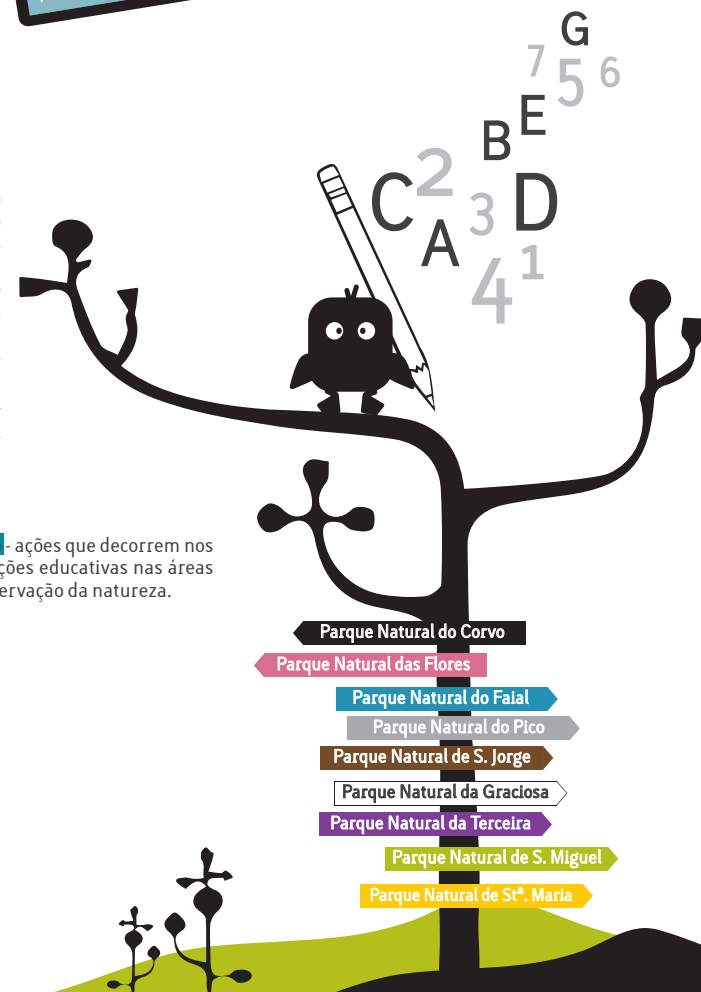
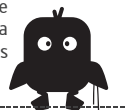



Educação Ambiental nos Parques Naturais/

Os Parques Naturais de Ilha constituem uma unidade coerente e integrada, orientada por objetivos de gestão das áreas protegidas. O ordenamento do território, a educação ambiental e a promoção e valorização das áreas protegidas, em estreita parceria com todas as ações de conservação da natureza, funcionam como peças fundamentais para que se atinja o objetivo da sustentabilidade ambiental dos PNI.

A estratégia traçada pela Direção Regional do Ambiente, Secretaria Regional da Agricultura e Ambiente, reflete o persistente esforço para envolver e conquistar o apoio consciente e motivado de todos os setores da sociedade, sem o qual será impossível assegurar o seu sucesso, e atingir os objetivos que nos propomos cumprir.

O programa Parque Escola é implementado pelos serviços educativos dos Parques Naturais, Ecotecas e Centros Ambientais.

A Rede Regional de Ecotecas é composta por nove Ecotecas, uma em cada ilha. Cada Ecoteca disponibiliza serviços gratuitos de informação, sensibilização e educação em temáticas ambientais, através de programas e campanhas dirigidas a toda a população, com especial ênfase na comunidade escolar. As Ecotecas apoiam, localmente, os programas internacionais Eco-Escolas e Jovens Repórteres para o Ambiente, programas educativos dirigidos especificamente a público escolar.

A Rede de Centros Ambientais possui igualmente centros em todas as ilhas e oferece visitas e atividades gratuitas ao público escolar, relacionadas com as suas áreas temáticas específicas, e que lhe apresentamos na página seguinte.

Nos contextos **O Parque vai à Escola** e **A Escola vai ao Parque**, incluem-se a oferta educativa do Geoparque Açores, as campanhas inseridas no PRESAA com ações para público escolar [Campanha SOS Cagarro - de 15 de outubro a 15 de novembro; Semana dos Resíduos dos Açores - de 22 a 30 de novembro; Açores Entre-Mares - de 20 de maio a 8 de junho] e três exposições itinerantes [História Natural da Vegetação dos Açores; Lixo Marinho - Um Problema Global; Cristalografia nas Ciências Fundamentais].

Como consultar a oferta educativa do Parque Escola/

Esta oferta educativa foi estruturada para que a possa consultar de forma prática sempre que desejar!

As ofertas educativas apresentam-se por Parque Natural de Ilha, e dentro deste, por tipologia de atividade. Os ícones utilizados permitem obter informações quanto à tipologia de atividade, público-alvo e duração aproximada da ação. Este plano não é definitivo, podendo sofrer alterações.

Links úteis:

<http://www.azores.gov.pt/GRA/srrn-educar>

<http://parquesnaturais.azores.gov.pt/en/>

<http://siaram.azores.gov.pt/>

Como agendar as ações do Parque Escola/

As ações educativas do Parque Escola estão sujeitas a marcação prévia e de acordo com a disponibilidade do Serviço Educativo. As marcações devem ser feitas para o endereço eletrónico das Ecotecas e/ou Centros Ambientais correspondentes.

Salientamos que os transportes são da responsabilidade das escolas e não dos Parques Naturais.

visita guiada.....	pré escolar.....	observação.....
sessão informativa.....	1º ciclo.....	calçado/vestuário específico.....
jogos.....	2º ciclo.....	duração.....
conservação da natureza.....	3º ciclo.....	Geoparque Açores.....
exposição.....	secundário.....	
conto.....	profissional.....	

Eco-Escolas/



Programa internacional da Fundação para a Educação Ambiental [FEE] coordenado em Portugal pela Associação Bandeira Azul da Europa -ABAE e desenvolvido na Região pela Direção Regional do Ambiente.

Pretende encorajar ações, reconhecer e premiar o trabalho desenvolvido pelas escolas que se candidatam pela melhoria do seu desempenho ambiental, gestão sustentável do espaço escolar e sensibilização da comunidade para a necessidade de mudanças de atitudes e adoção de comportamentos sustentáveis no quotidiano, ao nível pessoal, familiar e comunitário.

@ Nacional: ecoescolas@abae.pt
Regional: educarparaambiente@azores.gov.pt
<http://www.abae.pt>

Jovens Repórteres para o Ambiente/



Programa internacional da Fundação para a Educação Ambiental (FEE), promovido em Portugal pela Associação Bandeira Azul da Europa -ABAE, destinado a alunos a partir dos 11 anos. Este projeto pretende preparar os jovens para exercerem uma cidadania ativa e participativa na defesa do ambiente. Os estudantes investigam e interpretam questões ambientais como se fossem jornalistas, reforçando os seus conhecimentos no domínio do ambiente, das línguas estrangeiras e das novas tecnologias e técnicas de comunicação. O projeto de investigação ambiental deverá incidir sobre as problemáticas de desenvolvimento sustentável a nível local.

@ Nacional: jra@abae.pt
Regional: educarparaambiente@azores.gov.pt
<http://jra.abae.pt>

Geoparque Açores/

/programa educativo



O Geoparque Açores é composto por uma rede de geossítios dispersos pelas 9 ilhas e zona marinha envolvente, locais de notável património geológico selecionados devido ao seu interesse científico, pedagógico, turístico e à sua representatividade regional.

O Geoparque Açores integra as Redes Europeia e Global de Geoparques. Os programas educativos do Geoparque Açores são executados em parceria com os Parques Naturais de Ilha. Os PNI colaboram na produção de recursos educativos regionais e na dinamização de "geoatividades", que estão incluídas nesta oferta. Durante o ano letivo 2014/15 o Geoparque Açores divulgará o regulamento da III edição do Concurso escolar "A Água que nos Une" - tema do ano: O solo que sustenta a vida, uma parceria da comissão nacional UNESCO, Geoparque Açores e Direção Regional do Ambiente.

@ info@azoresgeopark.com
<http://www.azoresgeopark.com/>



/Centros Ambientais



/Centro de Interpretação Ambiental Dalberto Pombo [CIADP] Santa Maria

Delegação do Geoparque Açores/

Contém o espólio do Naturalista Dalberto Pombo e pretende promover o conhecimento do património natural da ilha. Durante a visita é possível estabelecer contacto direto com borboletas e insetos dos Açores e do mundo, bem como com aves migratórias, e ainda conhecer o mais valioso património geológico da ilha de Santa Maria: os fósseis marinhos.

/Centro de Monitorização e Investigação das Furnas [CMIF] São Miguel

Delegação do Geoparque Açores/

Integra num único projeto e de forma transversal, as ações do Plano de Ordenamento da Bacia Hidrográfica das Furnas. Paralelamente é composto por plataformas multimédia e mecanismos interativos, que permitem aos visitantes conhecer o ecossistema, a flora e a fauna da localidade.

/Casa do Parque da Lagoa das Sete Cidades São Miguel

Inserida no projeto de requalificação das margens da Lagoa das Sete Cidades, a Casa do Parque é um espaço de conhecimento e promoção turística, assim como de interpretação do local, onde é possível recolher várias informações sobre as 23 áreas protegidas que compõem o Parque Natural de São Miguel.

/Centro de Interpretação da Serra de Santa Bárbara [CISSB] Terceira

Neste centro os visitantes terão a oportunidade de conhecer a riqueza do património natural da ilha Terceira: compreender o processo de formação e evolução geomorfológica da ilha; e a influência da interação do Homem no meio ambiente.

/Centro de Visitantes da Furna do Enxofre [CVFE] Graciosa

Delegação do Geoparque Açores/

Este centro é o núcleo da Reserva da Biosfera, sendo um edifício que salvaguarda a qualidade ambiental, o respeito pelos valores da geodiversidade e da biodiversidade e o equilíbrio entre o paisagístico e o estético. É ainda composto por diversos painéis que permitem aos visitantes compreender os processos vulcânicos que deram origem à ilha da Graciosa.

/Casa do Parque e Ecomuseu da Ilha de São Jorge São Jorge

Delegação do Geoparque Açores/

Divulga as tradições, vivências e memórias da população da ilha. Ao visitar a Casa do Parque e Ecomuseu da Ilha de São Jorge, pode-se também contar com diversa informação no que diz respeito às áreas protegidas do Parque Natural. Os visitantes têm ainda acesso a uma área multimédia que disponibiliza informação sobre as zonas RAMSAR.

/Casa da Montanha Pico

A Casa da Montanha é um ponto de paragem obrigatória na Montanha do Pico, sendo a sua principal função o registo e controlo das subidas à Montanha. Este edifício dispõe de diversos painéis e filmes informativos no que diz respeito à geologia, história, clima e enquadramento legal da Reserva Natural da Montanha do Pico.

/Centro de Visitantes da Gruta das Torres [CVGT] Pico

A Gruta das Torres é o maior tubo lávico de Portugal. Os visitantes têm a oportunidade de participar numa experiência única, configurada numa expedição, onde podem observar vários tipos de lava e diferentes formações geológicas.

/Centro de Interpretação da Paisagem da Cultura da Vinha do Pico Pico

Delegação do Geoparque Açores/

Este centro está situado no Lajido de Santa Luzia e quem o visita tem a oportunidade de entender de que forma este edifício está intimamente associado à cultura da vinha e da figueira, de percorrer os lajidos, campos de lava trilhados no passado, e onde posteriormente se instalaram várias espécies de flora endémica.

/Casa dos Dabney Faial

Durante o séc. XIX, os Dabney foram os principais empresários dos Açores. Em 1854, Charles William Dabney adquiriu um complexo situado no Monte da Guia. Atualmente, na antiga adega está acessível ao público uma exposição que espelha o percurso de três gerações desta família, reconhecida como herança cultural, histórica e científica.

/Aquário do Porto Pim / Estação de Peixes Vivos Faial

Este edifício tem como principal objetivo promover e dar a conhecer a biodiversidade do mar dos Açores, onde a educação e a sensibilização ambientais e a recuperação de animais marinhos sensíveis, são os pontos fulcrais.

/Jardim Botânico do Faial Faial

Este jardim tem como missão a conservação e o estudo da flora natural dos Açores, bem como a divulgação científica e educação ambiental. Quem o visita pode encontrar as plantas mais raras dos Açores, culturas agrícolas históricas, um orquidário e ainda uma vasta coleção de plantas medicinais e aromáticas, bem como as principais plantas invasoras existentes no arquipélago.

/Centro de Interpretação do Vulcão dos Capelinhos [CIVC] Faial

Delegação do Geoparque Açores/

Este centro de caráter informativo, didático e científico, é composto por diversas exposições cujos temas fulcrais são: a erupção do Vulcão dos Capelinhos; a formação do arquipélago dos Açores; os principais tipos de atividade vulcânica do mundo e a história dos faróis açorianos.

/Centro de Interpretação Ambiental do Boqueirão [CIAB] Flores

Delegação do Geoparque Açores/

Este centro foi criado nos tanques onde se armazenava o óleo da baleia que era derretido na fábrica. O CIAB dedica-se à promoção e ao conhecimento dos locais com maior importância ambiental da ilha das Flores, dando ênfase aos ambientes marinhos.

/Centro de Interpretação Ambiental e Cultural do Corvo [CIACC] Corvo

Delegação do Geoparque Açores/

Este centro é constituído por duas valências, uma de sensibilização ambiental, e outra de cariz cultural. Quem visita o CIACC tem a oportunidade de observar as exposições presentes, assistir a um briefing e visualizar um pequeno filme sobre a Reserva da Biosfera. É ainda facultada toda a informação disponível quanto ao Centro de Recuperação de Animais Selvagens e Parque Natural do Corvo.



Oferta Educativa \

2014/2015

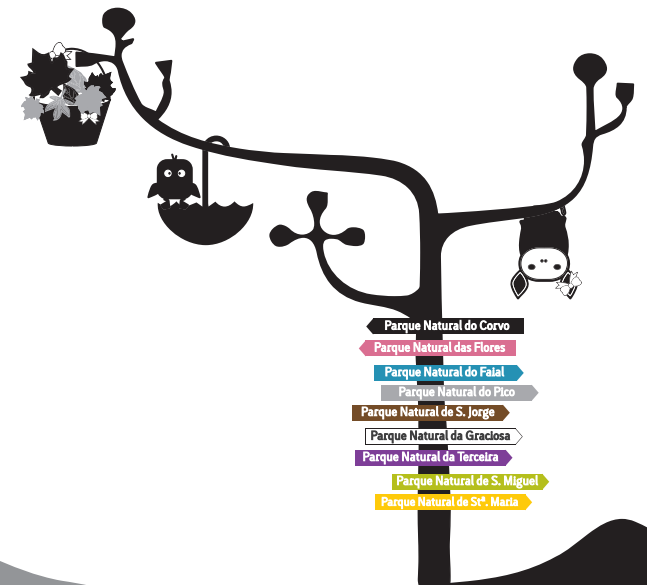



Corvo



A Escola vai às Áreas Protegidas

O Parque vai à Escola

Conhecer o Parque Natural do Corvo

1º 2º 3º SEC 60m [+3º e 4º anos]

Sessão de divulgação onde é apresentado o Parque Natural do Corvo, com particular incidência sobre as Áreas Protegidas e Reserva da Biosfera.

SOS Cagarro 2014

pré 1º 2º 3º SEC 90m

Ação teórico-prática de sensibilização que visa a proteção e salvamento de cagarros juvenis.

Recolha de Pilhas e Distribuição de Pilhões

2º 60m

Ação de recolha de pilhas e distribuição de pilhões junto das escolas, instituições e comércio local. Esta ação visa sensibilizar a população em geral, para a importância da separação dos resíduos. A ação será realizada em parceria com os alunos do 2º ciclo da EBS Mouzinho da Silveira.

Os Vulcões dos Açores

1º 2º 60m GA

Sessão de divulgação que dá a conhecer o património geológico açoriano. Pode ser complementada com o jogo lúdico-pedagógico e/ou o guia infantil - Os vulcões dos Açores.

Geopaisagens dos Açores

3º SEC 60m GA

Sessão de divulgação que dá a conhecer o património geológico açoriano, geopaisagens e geossítios, e sensibiliza para a necessidade da sua valorização e conservação.

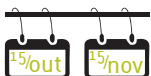

A Escola vai ao Centro

Corvo, uma Reserva da Biosfera!

Centro de Interpretação Ambiental e Cultural do Corvo

2º 3º 60m

Comemoração do Dia Internacional das Reservas da Biosfera - Sessão de divulgação sobre a Reserva da Biosfera da Ilha do Corvo reconhecida pelo Programa Homem e Biosfera [MaB - Man and Biosphere] da UNESCO [Organização das Nações Unidas para a Educação, Ciência e Cultura].

Vamos Fazer um Herbário dos Açores

Centro de Interpretação Ambiental e Cultural do Corvo

pré 90m

Elaboração de um herbário com espécies recolhidas na Reserva Biológica do Corvo, com o objetivo de criar um instrumento de estudo de identificação de plantas naturais dos Açores.

História Natural da Vegetação dos Açores

Centro de Interpretação Ambiental e Cultural do Corvo

1º 2º 3º SEC 60m

Exploração dos conteúdos da exposição que põem em destaque os Açores como ponto de encontro de espécies de plantas únicas e de diferentes origens e idades biológicas, ao mesmo tempo que explica o surgimento de espécies e comunidades vegetais que apenas aqui, nos Açores, ocorrem. A componente prática estará adaptada ao ciclo escolar.

Vem Jogar com as Espécies e Ecossistemas!

Centro de Interpretação Ambiental e Cultural do Corvo

1º 2º 60m

A atividade tem por base o jogo "Espécies e Ecossistemas". Os alunos são convidados de uma forma lúdica a reconhecer a importância da biodiversidade para o equilíbrio ecológico, bem como para a conservação e preservação das espécies.

A Laurissilva Ameaçada

Centro de Interpretação Ambiental e Cultural do Corvo

2º 3º SEC 60m

Jogo sobre as espécies exóticas invasoras que são atualmente uma das principais ameaças à floresta laurissilva. Pretende-se para além de identificar e conhecer as plantas exóticas, dar a conhecer as espécies da flora nativa.

Lixo Marinho - Um Problema Global

Centro de Interpretação Ambiental e Cultural do Corvo

pré 1º 2º 3º SEC pro 90m

Visita guiada à exposição da Marine Litter in Europe Seas: Social Awareness and CO-Responsibility, que procura sensibilizar a sociedade para as consequências do seu comportamento, quanto à produção e gestão de resíduos, nos sistemas sócio-ecológicos marinhos; promover a co-responsabilização dos diferentes atores envolvidos e definir uma visão coletiva [mares europeus] mais sustentável.

A Biodiversidade e a Conservação da Natureza

Centro de Interpretação Ambiental e Cultural do Corvo

SEC 60m

Ação teórico-prática que visa aumentar o grau de consciencialização e conhecimento acerca da importância da biodiversidade. Atividade comemorativa do "Dia Internacional da Diversidade Biológica".

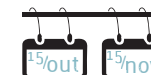

Percurso Interpretativo e Reserva Biológica do Corvo

Reserva Biológica do Corvo

1º 2º 3º SEC 90m

Visita guiada ao Percurso Interpretativo e Reserva Biológica do Corvo, com a finalidade de conhecer as características ambientais, patrimoniais e culturais.

Realização de Grupos de Brigadas Noturnas - SOS Cagarro 2014

Áreas Costeiras

2º 3º SEC 90m

Brigadas noturnas que percorrem as ruas e estradas localizadas junto à costa, orientadas pelos técnicos do Parque Natural com o objetivo de recolher e salvar cagarros juvenis.

Visita às Lagoas Artificiais e Encosta Sudoeste do Caldeirão

Lagoas Artificiais e Encosta Sudoeste do Caldeirão

1º 2º 3º SEC 90m

Visita guiada às lagoas artificiais e encosta sudoeste do Caldeirão [Morro dos Homens], com o objetivo de conhecer as áreas de turfeira e sensibilizar para a conservação destes habitats.

Vem Plantar uma Endémica

Áreas de Parque Natural

pré 1º 2º 3º SEC 90m

Plantação de espécies endémicas em áreas do Parque Natural, privilegiando as áreas onde a flora invasora foi removida nos últimos anos. Atividade comemorativa do "Dia Mundial da Floresta e Dia Mundial da Arvore".

Rota dos Geossítios

Geossítios do Corvo

1º 2º 3º SEC GA

Percurso interpretativo a pé, aos geossítios do Corvo - Elementos da geodiversidade que apresentam valor singular do ponto de vista científico, pedagógico, cultural, turístico, ou outro.

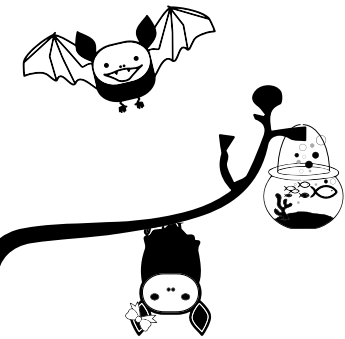

Parque Natural do Corvo

Sede do Parque Natural/ Ecoteca

- ☒ Canada do Graciosa, s/n 9980-031 Vila do Corvo
- ☒ parque.natural.corvo@azores.gov.pt
- ☒ pncorvo.ecoteca@azores.gov.pt
- ☎ 292 596 051

Centro de Interpretação Ambiental e Cultural do Corvo

- ☒ 16 setembro - 14 junho
- ☒ ter. a sáb. > 14h00 - 17h30
- ☒ encerrado > dom. | seg. | feriados* | terça carnaval | domingo páscoa | 24 e 31 dez.

15 junho - 15 setembro todos os dias > 10h00 - 13h00 | 14h00 - 18h00

- ☒ Canada do Graciosa, s/n 9980-031 Vila do Corvo
- ☒ pncorvo.centroambiental@azores.gov.pt
- ☎ 292 596 051

Parque Natural das Flores

Sede do Parque Natural

- ☒ R. João Augusto Silveira, 9960-440 Lajes das Flores
- ☒ parque.natural.flores@azores.gov.pt
- ☎ 292 207 390

Centro de Interpretação Ambiental do Boqueirão/ Ecoteca

- ☒ 16 setembro - 14 junho
- ☒ ter. a sáb. > 14h00 - 17h30
- ☒ encerrado > dom. | seg. | feriados* | terça carnaval | domingo páscoa | 24 e 31 dez.

15 junho - 15 setembro todos os dias > 10h00 - 13h00 | 14h00 - 18h00

- ☒ Boqueirão - Santa Cruz das Flores
- ☒ pnflores.boqueira@azores.gov.pt
- ☒ pnflores.ecoteca@azores.gov.pt
- ☎ 292 542 447

Parque Natural do Faial

Sede do Parque Natural/ Ecoteca

- ☒ Casa dos Dabney Monte da Guia 9900-124 Horta
- ☒ parque.natural.fai@azores.gov.pt
- ☒ pnfaial.ecoteca@azores.gov.pt
- ☎ 292 207 382 / 292 207 387

Casa dos Dabney

- ☒ 16 setembro - 14 junho
- ☒ ter. a sex. > 09h30 - 13h00 | 14h00 - 17h30
- ☒ sáb. > 14h00 - 17h30
- ☒ encerrado > dom. | seg. | feriados* | terça carnaval | domingo páscoa | 24 e 31 dez.

15 junho - 15 setembro todos os dias > 10h00 - 18h00

- ☒ Monte da Guia
- ☒ pnfaial.casadosdabney@azores.gov.pt
- ☎ 292 207 382 / 292 207 387

Aquário do Porto Pim Estação de Peixes Vivos

- ☒ 16 setembro - 14 junho
- ☒ visitas por marcação

15 junho - 15 setembro ter. a dom. > 10h00 - 17h00 encerrado > seg.

- ☒ Monte da Guia
- ☒ pnfaial.aquariportopim@azores.gov.pt
- ☎ 292 207 382

Jardim Botânico do Faial

- ☒ 16 setembro - 14 junho
- ☒ ter. a sex. > 09h30 - 13h00 | 14h00 - 17h30
- ☒ sáb. > 14h00 - 17h30
- ☒ encerrado > dom. | seg. | feriados* | terça carnaval | domingo páscoa | 24 e 31 dez.

15 junho - 15 setembro todos os dias > 10h00 - 18h00

- ☒ R. de São Lourenço, nº 23 - Flamengos
- ☒ pnfaial.jardimbotanico@azores.gov.pt
- ☎ 292 948 140

Centro de Interpretação do Vulcão dos Capelinhos

- ☒ 16 setembro - 14 junho
- ☒ ter. a sex. > 09h30 - 16h30
- ☒ sáb. | dom. | feriados > 14h00 - 17h30
- ☒ encerrado > seg. | 1 jan. | terça carnaval | domingo páscoa | 24, 25 e 31 dez.

15 junho - 15 setembro todos os dias > 10h00 - 18h00

- ☒ Farol dos Capelinhos
- ☒ pnfaial.vulcaodocapelinhos@azores.gov.pt
- ☎ 292 200 070

Parque Natural do Pico

Sede do Parque Natural/ Ecoteca

- ☒ R. do Lajido, Santa Luzia 9940-108 S. Roque do Pico
- ☒ parque.natural.pico@azores.gov.pt
- ☒ pnpico.ecoteca@azores.gov.pt
- ☎ 292 207 375

Centro de Interpretação da Paisagem da Cultura da Vinha da Ilha do Pico

- ☒ 16 setembro - 14 junho
- ☒ ter. a sáb. > 09h30 - 12h30
- ☒ encerrado > dom. | seg. | feriados** | terça carnaval | domingo páscoa | 24 e 31 dez.

15 junho - 15 setembro todos os dias > 10h00 - 18h00

- ☒ R. do Lajido, Santa Luzia 9940-108 S. Roque do Pico
- ☒ pnpico.culturadavinha@azores.gov.pt
- ☎ 292 207 375

Centro de Visitantes da Gruta das Torres

- ☒ 16 setembro - 14 junho
- ☒ ter. a sáb. > 14h00 - 17h30
- ☒ encerrado > dom. | seg. | feriados* | terça carnaval | domingo páscoa | 24 e 31 dez.

15 junho - 15 setembro todos os dias > 10h00 - 18h00

- ☒ Caminho da Gruta das Torres - Madalena
- ☒ pnpico.grutadastorres@azores.gov.pt
- ☎ 524 403 921

Casa da Montanha

- ☒ 01 outubro - 30 abril
- ☒ sáb. | dom. > 08h30 - 18h30

01 - 31 maio | 16 - 30 setembro todos os dias > 08h00 - 20h00

01 junho - 15 setembro todos os dias > 24 horas

- ☒ Caminho Florestal, nº 9 Candelária - Madalena
- ☒ pncasadamontanha@azores.gov.pt
- ☎ 967 303 519

Parque Natural de S. Jorge

Sede do Parque Natural

- ☒ R. Nova - Relvínia 9850-042 Calheta
- ☒ parque.natural.sjorge@azores.gov.pt
- ☎ 296 403 860

Casa do Parque e Ecomuseu da Ilha de São Jorge/ Ecoteca

- ☒ 16 setembro - 14 junho
- ☒ ter. a sáb. > 14h00 - 17h30
- ☒ encerrado > dom. | seg. | feriados* | terça carnaval | domingo páscoa | 24 e 31 dez.

15 junho - 15 setembro todos os dias > 10h00 - 13h00 | 14h00 - 18h00

- ☒ Estrada Regional, s/n - Norte Grande
- ☒ pnsjorge.ecoteca@azores.gov.pt
- ☒ pnsjorge.ecoteca@azores.gov.pt
- ☎ 295 417 016 | 295 403 860

Parque Natural da Graciosa

Sede do Parque Natural/ Ecoteca

- ☒ R. Victor Cordon, n.º11 9880-390 Santa Cruz Graciosa
- ☒ pngraciosa.ecoteca@azores.gov.pt
- ☎ 296 403 870

Centro de Visitantes da Furna do Enxofre

- ☒ 16 setembro - 30 abril
- ☒ ter. a sáb. > 14h00 - 17h30
- ☒ encerrado > dom. | seg. | feriados* | terça carnaval | domingo páscoa | 24 e 31 dez.

01 maio - 14 junho ter. a sex. > 09h30 - 13h00 | 14h00 - 17h30

15 junho - 15 setembro todos os dias > 10h00 - 18h00

- ☒ Caldeira da Graciosa - Santa Cruz da Graciosa
- ☒ pngraciosa.furnaenxofre@azores.gov.pt
- ☎ 295 714 009

Parque Natural da Terceira

Sede do Parque Natural/ Ecoteca

- ☒ R. do Galo, nº 118 9700-091 Angra do Heroísmo
- ☒ parque.natural.terceira@azores.gov.pt
- ☒ pnterceira@ecoteca@azores.gov.pt
- ☎ 295 403 800

Centro de Interpretação da Serra de Santa Bárbara

- ☒ 16 setembro - 14 junho
- ☒ ter. a sáb. > 09h30 - 12h30
- ☒ encerrado > dom. | seg. | feriados** | terça carnaval | domingo páscoa | 24 e 31 dez.

15 junho - 15 setembro todos os dias > 10h00 - 18h00

- ☒ Estrada Regional 5-2, Santa Bárbara 9700-471 Angra do Heroísmo
- ☒ pnstbarbara@azores.gov.pt
- ☎ 524 403 957

Parque Natural de S. Miguel

Sede do Parque Natural/ Ecoteca

- ☒ Edifício dos CTT - Av. Antero de Quental, nº 9C - 2º Andar 9500-100 Ponta Delgada
- ☒ parque.natural.smiguel@azores.gov.pt
- ☒ pnsmiguel.ecoteca@azores.gov.pt
- ☎ 296 206 700 / 296 206 785

Centro de Monitorização e Investigação das Fumas

- ☒ 16 setembro - 14 junho
- ☒ ter. a dom. | feriados > 09h30 - 16h30
- ☒ encerrado > seg. | 1 jan. | terça carnaval | domingo páscoa | 24, 25 e 31 dez.

15 junho - 15 setembro todos os dias > 10h00 - 18h00

- ☒ R. Lagoa das Fumas (Margem Sul da Lagoa), nº. 1489 9675-090 Fumas
- ☒ pnsmiguel.cmf@azores.gov.pt
- ☎ 296 206 745

Casa do Parque - Lagoa das Sete Cidades

- ☒ 01 janeiro - 31 dezembro
- ☒ seg. a sex. > 09h00 - 16h00

- ☒ Arruamento da Lagoa das Sete Cidades, módulo nº 5 9500-204 Ponta Delgada
- ☒ pnsmiguel.setecidades@azores.gov.pt
- ☎ 969 784 210

Parque Natural de St.ª Maria

Sede do Parque Natural/ Ecoteca

- ☒ R. Dr. Teófilo Braga, nº 10/14 9580-535 Vila do Porto
- ☒ parque.natural.stmaria@azores.gov.pt
- ☒ pnsmaria.ecoteca@azores.gov.pt
- ☎ 296 206 790

Centro de Interpretação Ambiental Dalberto Pombo/ Ecoteca

- ☒ 16 setembro - 14 junho
- ☒ ter. a sáb. > 14h00 - 17h30
- ☒ encerrado > dom. | seg. | feriados* | terça carnaval | domingo páscoa | 24 e 31 dez.

15 junho - 15 setembro todos os dias > 10h00 - 13h00 | 14h00 - 18h00

- ☒ R. Dr. Teófilo Braga, nº 10/14 9580-535 Vila do Porto
- ☒ pnsmaria.dalbertopombo@azores.gov.pt
- ☎ 296 206 790

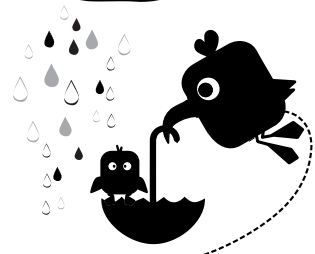

parquesnaturais.azores.gov.pt

* Abre nos feriados: sexta-feira Santa, 25 de abril, 1 de maio e 10 de junho > 14h00 - 17h30, exceto se coincidem com domingos ou segundas-feiras.
** Abre nos feriados: sexta-feira Santa, 25 de abril, 1 de maio e 10 de junho > 09h30 - 12h30, exceto se coincidem com domingos ou segundas-feiras.