

Parque Escola/ Oferta Educativa 2014/2015



Governo dos Açores



- Parque Natural do Corvo
- Parque Natural das Flores
- Parque Natural do Faial
- Parque Natural do Pico
- Parque Natural de S. Jorge
- Parque Natural da Graciosa
- Parque Natural da Terceira
- Parque Natural de S. Miguel
- Parque Natural de St.ª Maria



O Parque
vai à Escola

A Escola
vai ao Parque

A Escola
vai ao Centro

A Escola vai às
Áreas Protegidas

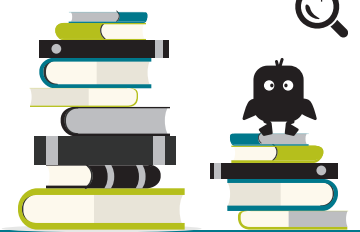

/Introdução

Enquadramento/

Bem-vindo à Agenda **Parque Escola** - Oferta Educativa!

Tendo por base o Plano Regional de Educação e Sensibilização Ambiental dos Açores (PRESAA), o Governo Regional dos Açores tem vindo a promover diversas campanhas e projetos com vista à participação e envolvimento de diferentes públicos-alvo.

A pensar exclusivamente no público escolar, os Parques Naturais dos Açores desenvolveram um vasto leque de atividades de educação ambiental para o ano letivo 2014/2015.

Através da dinamização das atividades presentes nesta oferta, desejamos não só despertar toda a comunidade para a adoção de boas práticas ambientais, como também dar a conhecer o nosso património natural, com o objetivo de que todos possamos contribuir para a sua preservação, promoção e valorização.

Pretende-se que as atividades englobadas no programa Parque Escola sejam um complemento ao plano curricular dos estabelecimentos de ensino básico, secundário e profissional da Região Autónoma dos Açores (RAA).

Este programa é implementado pela Direção Regional do Ambiente, da Secretaria Regional da Agricultura e Ambiente, através dos Serviços Educativos dos Parques Naturais de Ilha (PNI) e em parceria com a Sociedade de Gestão e Conservação da Natureza - AZORINA, S.A., empresa responsável pela implementação dos projetos de educação ambiental, dinamizados pelas Ecotecas e Centros Ambientais da Região.

Além da distribuição a todos os docentes, o plano educativo regional será também divulgado no website educarparaoambiente.azores.gov.pt, nas newsletters dos Parques Naturais e páginas do Facebook e ISSUU.

Caro docente é com a sua motivação que levaremos este programa aos alunos da nossa Região. Contamos com a sua participação!

O Parque
vai à Escola

A Escola
vai ao Centro

A Escola
vai ao Parque

A Escola vai às
Áreas Protegidas

O Parque Escola está associado a um movimento de motivação e incentivo "Green Spirit Azores" (criado no âmbito do Plano Regional de Educação e Sensibilização Ambiental dos Açores - PRESAA), para que todos os açorianos pertençam a uma geração que conhece, sente e interpreta o ambiente em seu redor e que recorre a boas práticas ambientais no seu dia a dia. O Parque Escola é deste modo, parte integrante da promoção da educação ambiental nos PNI.

O Parque Escola está alicerçado no referencial curricular protagonizado para a RAA e planificado pelos Parques Naturais de Ilha, de acordo com os seguintes contextos:

O Parque vai à Escola - ações nas escolas;

A Escola vai ao Parque, composto por **A Escola vai ao Centro** - ações que decorrem nos centros ambientais - e a **Escola vai às Áreas Protegidas** - ações educativas nas áreas protegidas, nos Geossítios e nos locais sensíveis para a conservação da natureza.

Parque Natural do Corvo

Parque Natural das Flores

Parque Natural do Faial

Parque Natural do Pico

Parque Natural de S. Jorge

Parque Natural da Graciosa

Parque Natural da Terceira

Parque Natural de S. Miguel

Parque Natural de Stª. Maria

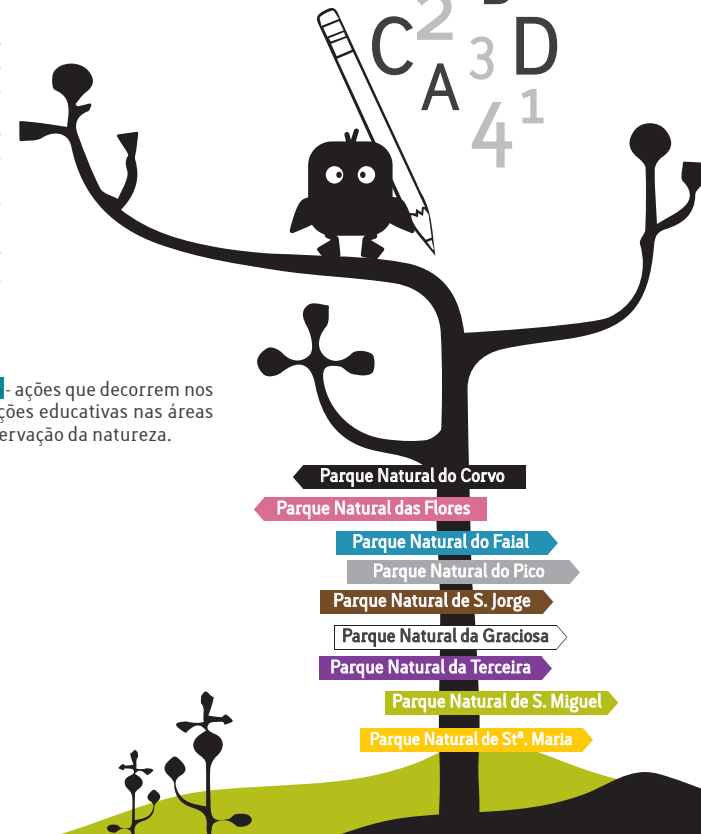
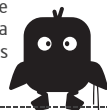
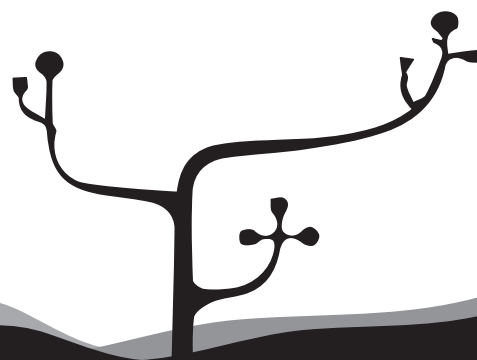



Rede Regional Açores

Educação Ambiental nos Parques Naturais/

Os Parques Naturais de Ilha constituem uma unidade coerente e integrada, orientada por objetivos de gestão das áreas protegidas. O ordenamento do território, a educação ambiental e a promoção e valorização das áreas protegidas, em estreita parceria com todas as ações de conservação da natureza, funcionam como peças fundamentais para que se atinja o objetivo da sustentabilidade ambiental dos PNI.

A estratégia traçada pela Direção Regional do Ambiente, Secretaria Regional da Agricultura e Ambiente, reflete o persistente esforço para envolver e conquistar o apoio consciente e motivado de todos os setores da sociedade, sem o qual será impossível assegurar o seu sucesso, e atingir os objetivos que nos propomos cumprir.

O programa Parque Escola é implementado pelos serviços educativos dos Parques Naturais, Ecotecas e Centros Ambientais.

A Rede Regional de Ecotecas é composta por nove Ecotecas, uma em cada ilha. Cada Ecoteca disponibiliza serviços gratuitos de informação, sensibilização e educação em temáticas ambientais, através de programas e campanhas dirigidas a toda a população, com especial ênfase na comunidade escolar. As Ecotecas apoiam, localmente, os programas internacionais Eco-Escolas e Jovens Repórteres para o Ambiente, programas educativos dirigidos especificamente a público escolar.

A Rede de Centros Ambientais possui igualmente centros em todas as ilhas e oferece visitas e atividades gratuitas ao público escolar, relacionadas com as suas áreas temáticas específicas, e que lhe apresentamos na página seguinte.

Nos contextos **O Parque vai à Escola** e **A Escola vai ao Parque**, incluem-se a oferta educativa do Geoparque Açores, as campanhas inseridas no PRESAA com ações para público escolar [Campanha SOS Cagarro - de 15 de outubro a 15 de novembro; Semana dos Resíduos dos Açores - de 22 a 30 de novembro; Açores Entre-Mares - de 20 de maio a 8 de junho] e três exposições itinerantes [História Natural da Vegetação dos Açores; Lixo Marinho - Um Problema Global; Cristalografia nas Ciências Fundamentais].

Como consultar a oferta educativa do Parque Escola/

Esta oferta educativa foi estruturada para que a possa consultar de forma prática e sempre que desejar!

As ofertas educativas apresentam-se por Parque Natural de Ilha, e dentro deste, por tipologia de atividade. Os ícones utilizados permitem obter informações quanto à tipologia de atividade, público-alvo e duração aproximada da ação. Este plano não é definitivo, podendo sofrer alterações.

Links úteis:

<http://www.azores.gov.pt/GRA/srrn-educar>

<http://parquesnaturais.azores.gov.pt/en/>

<http://siaram.azores.gov.pt/>

Como agendar as ações do Parque Escola/

As ações educativas do Parque Escola estão sujeitas a marcação prévia e de acordo com a disponibilidade do Serviço Educativo. As marcações devem ser feitas para o endereço eletrónico das Ecotecas e/ou Centros Ambientais correspondentes.

Salientamos que os transportes são da responsabilidade das escolas e não dos Parques Naturais.

visita guiada.....	pré escolar.....	observação.....
sessão informativa.....	1º ciclo.....	calçado/vestuário específico.....
jogos.....	2º ciclo.....	duração.....
conservação da natureza.....	3º ciclo.....	Geoparque Açores.....
exposição.....	secundário.....	
conto.....	profissional.....	

Eco-Escolas/



Programa internacional da Fundação para a Educação Ambiental [FEE] coordenado em Portugal pela Associação Bandeira Azul da Europa -ABAE e desenvolvido na Região pela Direção Regional do Ambiente.

Pretende encorajar ações, reconhecer e premiar o trabalho desenvolvido pelas escolas que se candidatam pela melhoria do seu desempenho ambiental, gestão sustentável do espaço escolar e sensibilização da comunidade para a necessidade de mudanças de atitudes e adoção de comportamentos sustentáveis no quotidiano, ao nível pessoal, familiar e comunitário.

@ Nacional: ecoescolas@abae.pt
Regional: educarparaambiente@azores.gov.pt
<http://www.abae.pt>

Jovens Repórteres para o Ambiente/



Programa internacional da Fundação para a Educação Ambiental (FEE), promovido em Portugal pela Associação Bandeira Azul da Europa -ABAE, destinado a alunos a partir dos 11 anos. Este projeto pretende preparar os jovens para exercerem uma cidadania ativa e participativa na defesa do ambiente. Os estudantes investigam e interpretam questões ambientais como se fossem jornalistas, reforçando os seus conhecimentos no domínio do ambiente, das línguas estrangeiras e das novas tecnologias e técnicas de comunicação. O projeto de investigação ambiental deverá incidir sobre as problemáticas de desenvolvimento sustentável a nível local.

@ Nacional: jra@abae.pt
Regional: educarparaambiente@azores.gov.pt
<http://jra.abae.pt>

Geoparque Açores/

/programa educativo



O Geoparque Açores é composto por uma rede de geossítios dispersos pelas 9 ilhas e zona marinha envolvente, locais de notável património geológico selecionados devido ao seu interesse científico, pedagógico, turístico e à sua representatividade regional.

O Geoparque Açores integra as Redes Europeia e Global de Geoparques. Os programas educativos do Geoparque Açores são executados em parceria com os Parques Naturais de Ilha. Os PNI colaboram na produção de recursos educativos regionais e na dinamização de "geoatividades", que estão incluídas nesta oferta. Durante o ano letivo 2014/15 o Geoparque Açores divulgará o regulamento da III edição do Concurso escolar "A Água que nos Une" - tema do ano: O solo que sustenta a vida, uma parceria da comissão nacional UNESCO, Geoparque Açores e Direção Regional do Ambiente.

@ info@azoresgeopark.com
<http://www.azoresgeopark.com/>



/Centros Ambientais



/Centro de Interpretação Ambiental Dalberto Pombo [CIADP] Santa Maria

Delegação do Geoparque Açores/

Contém o espólio do Naturalista Dalberto Pombo e pretende promover o conhecimento do património natural da ilha. Durante a visita é possível estabelecer contacto direto com borboletas e insetos dos Açores e do mundo, bem como com aves migratórias, e ainda conhecer o mais valioso património geológico da ilha de Santa Maria: os fósseis marinhos.

/Centro de Monitorização e Investigação das Furnas [CMIF] São Miguel

Delegação do Geoparque Açores/

Integra num único projeto e de forma transversal, as ações do Plano de Ordenamento da Bacia Hidrográfica das Furnas. Paralelamente é composto por plataformas multimédia e mecanismos interativos, que permitem aos visitantes conhecer o ecossistema, a flora e a fauna da localidade.

/Casa do Parque da Lagoa das Sete Cidades São Miguel

Inserida no projeto de requalificação das margens da Lagoa das Sete Cidades, a Casa do Parque é um espaço de conhecimento e promoção turística, assim como de interpretação do local, onde é possível recolher várias informações sobre as 23 áreas protegidas que compõem o Parque Natural de São Miguel.

/Centro de Interpretação da Serra de Santa Bárbara [CISSB] Terceira

Neste centro os visitantes terão a oportunidade de conhecer a riqueza do património natural da ilha Terceira: compreender o processo de formação e evolução geomorfológica da ilha; e a influência da interação do Homem no meio ambiente.

/Centro de Visitantes da Furna do Enxofre [CVFE] Graciosa

Delegação do Geoparque Açores/

Este centro é o núcleo da Reserva da Biosfera, sendo um edifício que salvaguarda a qualidade ambiental, o respeito pelos valores da geodiversidade e da biodiversidade e o equilíbrio entre o paisagístico e o estético. É ainda composto por diversos painéis que permitem aos visitantes compreender os processos vulcânicos que deram origem à ilha da Graciosa.

/Casa do Parque e Ecomuseu da Ilha de São Jorge São Jorge

Delegação do Geoparque Açores/

Divulga as tradições, vivências e memórias da população da ilha. Ao visitar a Casa do Parque e Ecomuseu da Ilha de São Jorge, pode-se também contar com diversa informação no que diz respeito às áreas protegidas do Parque Natural. Os visitantes têm ainda acesso a uma área multimédia que disponibiliza informação sobre as zonas RAMSAR.

/Casa da Montanha Pico

A Casa da Montanha é um ponto de paragem obrigatória na Montanha do Pico, sendo a sua principal função o registo e controlo das subidas à Montanha. Este edifício dispõe de diversos painéis e filmes informativos no que diz respeito à geologia, história, clima e enquadramento legal da Reserva Natural da Montanha do Pico.

/Centro de Visitantes da Gruta das Torres [CVGT] Pico

A Gruta das Torres é o maior tubo lávico de Portugal. Os visitantes têm a oportunidade de participar numa experiência única, configurada numa expedição, onde podem observar vários tipos de lava e diferentes formações geológicas.

/Centro de Interpretação da Paisagem da Cultura da Vinha do Pico Pico

Delegação do Geoparque Açores/

Este centro está situado no Lajido de Santa Luzia e quem o visita tem a oportunidade de entender de que forma este edifício está intimamente associado à cultura da vinha e da figueira, de percorrer os lajidos, campos de lava trilhados no passado, e onde posteriormente se instalaram várias espécies de flora endémica.

/Casa dos Dabney Faial

Durante o séc. XIX, os Dabney foram os principais empresários dos Açores. Em 1854, Charles William Dabney adquiriu um complexo situado no Monte da Guia. Atualmente, na antiga adega está acessível ao público uma exposição que espelha o percurso de três gerações desta família, reconhecida como herança cultural, histórica e científica.

/Aquário do Porto Pim / Estação de Peixes Vivos Faial

Este edifício tem como principal objetivo promover e dar a conhecer a biodiversidade do mar dos Açores, onde a educação e a sensibilização ambientais e a recuperação de animais marinhos sensíveis, são os pontos fulcrais.

/Jardim Botânico do Faial Faial

Este jardim tem como missão a conservação e o estudo da flora natural dos Açores, bem como a divulgação científica e educação ambiental. Quem o visita pode encontrar as plantas mais raras dos Açores, culturas agrícolas históricas, um orquidário e ainda uma vasta coleção de plantas medicinais e aromáticas, bem como as principais plantas invasoras existentes no arquipélago.

/Centro de Interpretação do Vulcão dos Capelinhos [CIVC] Faial

Delegação do Geoparque Açores/

Este centro de caráter informativo, didático e científico, é composto por diversas exposições cujos temas fulcrais são: a erupção do Vulcão dos Capelinhos; a formação do arquipélago dos Açores; os principais tipos de atividade vulcânica do mundo e a história dos faróis açorianos.

/Centro de Interpretação Ambiental do Boqueirão [CIAB] Flores

Delegação do Geoparque Açores/

Este centro foi criado nos tanques onde se armazenava o óleo da baleia que era derretido na fábrica. O CIAB dedica-se à promoção e ao conhecimento dos locais com maior importância ambiental da ilha das Flores, dando ênfase aos ambientes marinhos.

/Centro de Interpretação Ambiental e Cultural do Corvo [CIACC] Corvo

Delegação do Geoparque Açores/

Este centro é constituído por duas valências, uma de sensibilização ambiental, e outra de cariz cultural. Quem visita o CIACC tem a oportunidade de observar as exposições presentes, assistir a um briefing e visualizar um pequeno filme sobre a Reserva da Biosfera. É ainda facultada toda a informação disponível quanto ao Centro de Recuperação de Animais Selvagens e Parque Natural do Corvo.



Oferta Educativa \

2014/2015



- Parque Natural do Corvo
- Parque Natural das Flores
- Parque Natural do Faial
- Parque Natural do Pico
- Parque Natural de S. Jorge
- Parque Natural da Graciosa
- Parque Natural da Terceira
- Parque Natural de S. Miguel
- Parque Natural de S^a. Maria

O Parque vai à Escola

Cria e Cuida do Teu Jardim!

pré 1º 2º 3º sec pro 90m

set jun

Atividade prática que tem por objetivo o embelezamento de jardins escolares com espécies endémicas, naturais ou medicinais. Projeto a ser desenvolvido em conjunto com o estabelecimento de ensino, através da disponibilização de plantas, de informação à comunidade escolar dos tratamentos convenientes, e especificidades de cada espécie.

Os Vulcões dos Açores

1º 2º 90m GA

set fev

Sessão de divulgação que dá a conhecer o património geológico açoriano. Pode ser complementada com o jogo lúdico-pedagógico e/ou o guia infantil - Os vulcões dos Açores.

Geopaisagens dos Açores

3º sec pro 50m GA

set fev

Sessão de divulgação que dá a conhecer o património geológico açoriano, geopaisagens e geossítios, e sensibiliza para a necessidade da sua valorização e conservação.

O Cagarro Vai à Tua Escola

3º 50m

15/out 15/nov

Sessão de informação sobre a Campanha SOS Cagarro, em que se apresenta o ciclo de vida e curiosidades desta ave marinha protegida, e demonstra-se o procedimento de salvamento de um cagarro. A ação é completada com a partilha de experiências vivenciadas pelos Vigilantes na Natureza do Parque.

Plástico ou Biodiversidade Marinha?!

1º 2º 50m (*3º e 4º anos)

25/nov 30/nov
20/mai 08/jun

Atividade que consiste na apresentação das principais fontes poluidoras dos Oceanos, durante a qual as crianças descobrirão porque é que o plástico (sacos de plástico e microplásticos) é considerado inimigo da biodiversidade marinha. São ainda realizadas experiências e jogos sobre a duração do lixo no mar.

jan jun

Conhecer o Parque Natural do Faial

1º 2º 50m

Sessão de divulgação do Parque Natural do Faial, onde são dadas a conhecer as áreas protegidas do Faial; Porque existem e para que servem estas zonas de proteção; Biodiversidade do Parque [As Espécies Naturais dos Açores]; Espécies Exóticas e Invasoras; Como preservar e conservar o Parque [Código de Conduta Ambiental]. Ação complementada com jogos didáticos.

jan jun

A Tua Energia Faz Diferença!

[1º e 2º anos] pré 1º 50m

Sessão teórico-prática em que são dadas a conhecer as principais fontes de energia [combustíveis fósseis e energias alternativas] utilizadas nos Açores através de uma apresentação e/ou história infantil e com jogos lúdicos as crianças aprendem dicas para poupança de energia em meio escolar e em casa.

A Escola vai ao Centro

set jun

As Rochas dos Açores

Centro de Interpretação do Vulcão dos Capelinhos

[O tema do ano letivo 2014/2015 é O PLANETA TERRA]

1º 60m GA

Apresentação das principais rochas que existem nos Açores através de um divertido jogo, dando especial destaque aos materiais projetados pela erupção do Vulcão dos Capelinhos - Mas e as rochas? Será que também existem muitas rochas diferentes nos Açores? Ou serão todas iguais?. Atelier de complemento às atividades realizadas no passado ano letivo.

set jun

Recursos Minerais...Na Tua Casa

Centro de Interpretação do Vulcão dos Capelinhos

[O tema do ano letivo 2014/2015 é O PLANETA TERRA]

2º 60m

Atelier sobre a utilização de recursos minerais ao longo dos tempos e como hoje eles são essenciais no nosso dia a dia: A exploração de recursos minerais em Portugal; A possibilidade da sua exploração nos mares dos Açores e como se procuram, se extraem e pode ser feita a recuperação ambiental.

Faial

O Puzzle de Wegener

Centro de Interpretação do Vulcão dos Capelinhos

set jun

[O tema do ano letivo 2014/2015 é O PLANETA TERRA]

3º 60m

Atelier sobre as transformações que a Terra sofreu ao longo do tempo geológico, o motor que as despoletou e as consequências que tiveram nas rochas e paisagens que conhecemos hoje (deriva continental, correntes de convecção, formação de cadeias montanhosas, formação de vulcões). A atividade culmina com a formação das ilhas dos Açores e o caso específico dos Capelinhos.

Afinal o Que São os Vulcões?

Centro de Interpretação do Vulcão dos Capelinhos

set jun

[O tema do ano letivo 2014/2015 é O PLANETA TERRA]

pré 60m GA

Atelier que pretende apresentar o vulcanismo recorrendo a atividades de expressão plástica: Como é a Terra no seu interior? Porque existem vulcões e o que as rochas têm a ver com eles? O vulcão dos Capelinhos e a paisagem que o rodeia!

Cristalografia nas Ciências Fundamentais

Centro de Interpretação do Vulcão dos Capelinhos

set out

[O tema do ano letivo 2014/2015 é O PLANETA TERRA]

pré 1º 2º 3º sec pro 60m GA

Visita guiada à exposição que celebra o Ano Internacional da Cristalografia - 2014. A Cristalografia está presente no nosso quotidiano. A sua aplicação não se fica pelas ciências da Terra, tendo inúmeras aplicações e influência nas nossas vidas.



Capelinhos no Mundo!
Centro de Interpretação do Vulcão dos Capelinhos
[O tema do ano letivo 2014/2015 é O PLANETA TERRA]



pré 1º 2º 3º 4º 5º 6º GA

Visita guiada que permite compreender de forma interativa a erupção do Vulcão dos Capelinhos, enquadrá-la na geologia regional e mundial e compreender de que forma contribuiu para o avanço das Ciências da Terra. Adaptável às solicitações dos professores.

Vamos Vestir o Mar!
Aquário do Porto Pim - Estação de Peixes Vivos
[O tema do ano letivo 2014/2015 é A COR DOS PEIXES]



pré 60m

Atelier em que as crianças aprendem, através de jogos, que a cor dos peixes é um reflexo do que estes comem e que a cor pode ser um indicador do seu comportamento reprodutivo, agressivo e de defesa.

Quem é Quem?
Aquário do Porto Pim - Estação de Peixes Vivos
[O tema do ano letivo 2014/2015 é A COR DOS PEIXES]



pré 1º 60m

Atelier que pretende dar a conhecer a importância da cor nos peixes, na identificação das espécies e do seu sexo e os fatores, como a alimentação, o stress ou as doenças influenciam significativamente a coloração dos peixes.

Presas e Predadores!
Aquário do Porto Pim - Estação de Peixes Vivos
[O tema do ano letivo 2014/2015 é A COR DOS PEIXES]



pré 2º 60m

Atelier que com, um jogo didático, apresenta a diferença entre um peixe comer ou ser comido - A cor é determinada por dois fatores, reflexo da luz e pigmentação.

Para que Serve a Minha Cor?
Aquário do Porto Pim - Estação de Peixes Vivos
[O tema do ano letivo 2014/2015 é A COR DOS PEIXES]



pré 3º 60m

Atelier sobre a cor dos peixes que pode ser morfológica e fisiológica. Os fatores que estão na base da cor destes e como esta lhes pode dar o mimetismo para passarem de presas a predadores. A cor pode ser um indicador visual de espécie venenosa.

Explora a Biodiversidade Marinha do Aquário do porto Pim
Aquário do Porto Pim - Estação de Peixes Vivos
[O tema do ano letivo 2014/2015 é A COR DOS PEIXES]

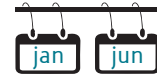

pré 1º 2º 3º 60m

Visita guiada ao Aquário do Porto Pim - Estação de Peixes Vivos para conhecer um pouco da biodiversidade do mar dos Açores e dos seus segredos. Adaptável às solicitações dos professores.

Separadores Naturais
Jardim Botânico do Faial
[O tema do ano letivo 2014/2015 é HISTÓRIA NATURAL DA VEGETAÇÃO DOS AÇORES]



pré 60m

Atelier em que as crianças utilizam os sentidos para estimular a criatividade, coletando folhas e plantas do chão, com diferentes cores, cheiros e formas, para trabalhos manuais. Elaboração de um separador para livros através de colagem ou decalque colorido das folhas.

Corrida às Folhas
Jardim Botânico do Faial
[O tema do ano letivo 2014/2015 é HISTÓRIA NATURAL DA VEGETAÇÃO DOS AÇORES]



pré 1º 90m

A corrida às folhas é um jogo de identificação que ensina as crianças a procurarem características-chave que as ajudarão a reconhecer as folhas das árvores e as diferentes espécies. Promove o espírito de equipa e a agilidade.

Restauradores Ecológicos
Jardim Botânico do Faial
[O tema do ano letivo 2014/2015 é HISTÓRIA NATURAL DA VEGETAÇÃO DOS AÇORES]



pré 2º 90m

Exploração da exposição permanente História Natural da Vegetação dos Açores. Os visitantes envolvem-se na missão da conservação, através da identificação de zonas em risco com elevado número de espécies invasoras e outras ameaças. Visita ao Banco de Sementes e aos Viveiros. Plantação de uma espécie natural no Parque Natural ou na Escola.

Missão: Proteger!
Jardim Botânico do Faial
[O tema do ano letivo 2014/2015 é HISTÓRIA NATURAL DA VEGETAÇÃO DOS AÇORES]

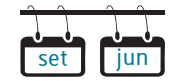

pré 3º 60m

Visita guiada à exposição permanente História Natural da Vegetação dos Açores. Através do conhecimento adquirido dos diferentes habitats que se exploram na exposição, segue-se uma atividade prática em que os jovens tentam identificar plantas que se adaptem a cada habitat de uma paisagem.

A Aventura do Saber!
Jardim Botânico do Faial
[O tema do ano letivo 2014/2015 é HISTÓRIA NATURAL DA VEGETAÇÃO DOS AÇORES]

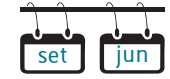

pré 1º 2º 3º 60m

Viagem que percorre o Jardim, com conhecimentos de botânica, história da evolução da vegetação natural e endémica no arboreto, diferentes habitats de herbáceas, plantas aromáticas que fazem parte dos nossos usos e costumes, um exótico orquidário, culturas tradicionais açorianas e por fim plantas introduzidas, exóticas, ornamentais e também plantas invasoras. Para o pré-escolar explora-se a história A Alga que queria ser Flor.

Roteiro dos Dabney no Monte da Guia
Casa dos Dabney



pré 1º 2º 60m

Percurso pedestre que se inicia no Miradouro dos Dabney com um jogo relacionado com a vindima. Segue-se uma visita à adega [Casa dos Dabney] onde realizam uma atividade prática sobre a produção de vinho na prensa rústica. Visita à antiga Casa de Veraneio da família [atual sede do Parque Natural], à casa de botes e à antiga fábrica da Baleia [atual Aquário do Porto Pim]. Esta atividade pretende dar a conhecer aos mais jovens a importância económica, cultural, arquitetónica e naturalista da família Dabney que fixou residência na ilha, no início do séc. XIX.

Percorrer o Parque Natural do Faial
Trilhos do Parque Natural



pré 2º 3º 60m

Percurso pedestre interpretativo pelos trilhos do Parque Natural, afim de conhecer os seus valores naturais, nomeadamente espécies protegidas e aspetos geológicos relevantes - geossítios. Antes da ação os participantes são alertados para um conjunto de regras ambientais que devem ter em consideração quando visitam uma área protegida.

Vem Plantar uma Endémica!
Áreas do Parque Natural

pré 1º 2º 3º 60m

Atividade de plantação de espécies de flora natural dos Açores no Parque Natural do Faial, privilegiando-se áreas em que a flora invasora foi removida nos últimos anos. Esta ação pretende ser um contributo para a preservação da biodiversidade do arquipélago.

Conhecer o Cagarro
Casa do Parque Natural, Praia do Porto Pim

pré 1º 2º 3º 60m

Na Casa do Parque Natural os participantes exploram uma exposição relativa ao Cagarro e observam o procedimento de anilhagem, realizado por biólogos e vigilantes da natureza, que através de um diálogo interativo apresentam as características morfológicas desta ave marinha. Após este momento, os participantes são convidados a realizar a libertação das aves anilhadas, assistindo, assim, ao seu 1º voo.

Salva um Cagarro, faz um Amigo!
Áreas costeiras

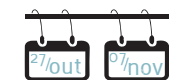

pré 1º 2º 3º 60m

Brigadas noturnas que percorrem as estradas que se situam na linha de costa do Faial orientadas pelos técnicos do Parque Natural com o objetivo de recolher e salvar cagarros juvenis.



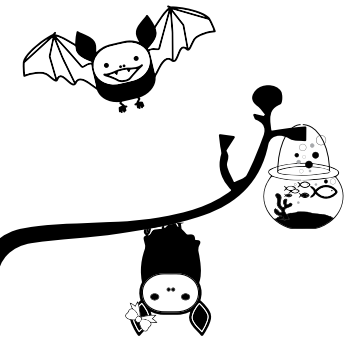

Parque Natural do Corvo

Sede do Parque Natural/ Ecoteca

☒ Canada do Graciosa, s/n 9980-031 Vila do Corvo
@ parque.natural.corvo@azores.gov.pt
@ pncorvo.ecoteca@azores.gov.pt
☎ 292 596 051

Centro de Interpretação Ambiental e Cultural do Corvo

☎ 16 setembro - 14 junho
ter. a sáb. > 14h00 - 17h30
encerrado > dom. | seg. | feriados* | terça
carnaval | domingo páscoa | 24 e 31 dez.

15 junho - 15 setembro
todos os dias > 10h00 - 13h00 | 14h00 - 18h00

☒ Canada do Graciosa, s/n 9980-031 Vila do Corvo
@ pncorvo.centroambiental@azores.gov.pt
☎ 292 596 051

Parque Natural das Flores

Sede do Parque Natural

☒ R. João Augusto Silveira, 9960-440 Lajes das Flores
@ parque.natural.flores@azores.gov.pt
☎ 292 207 390

Centro de Interpretação Ambiental do Boqueirão/ Ecoteca

☎ 16 setembro - 14 junho
ter. a sáb. > 14h00 - 17h30
encerrado > dom. | seg. | feriados* | terça
carnaval | domingo páscoa | 24 e 31 dez.

15 junho - 15 setembro
todos os dias > 10h00 - 13h00 | 14h00 - 18h00

☒ Boqueirão - Santa Cruz das Flores
@ pnflores.boqueira@azores.gov.pt
@ pnflores.ecoteca@azores.gov.pt
☎ 292 542 447

Parque Natural do Faial

Sede do Parque Natural/ Ecoteca

☒ Casa dos Dabney Monte da Guia 9900-124 Horta
@ parque.natural.faial@azores.gov.pt
@ pnfaiial.ecoteca@azores.gov.pt
☎ 292 207 382 / 292 207 387

Casa dos Dabney

☎ 16 setembro - 14 junho
ter. a sáb. > 09h30 - 13h00 | 14h00 - 17h30
sáb. > 14h00 - 17h30
encerrado > dom. | seg. | feriados* | terça
carnaval | domingo páscoa | 24 e 31 dez.

15 junho - 15 setembro
todos os dias > 10h00 - 18h00

☒ Monte da Guia
@ pnfaiial.casadosdabney@azores.gov.pt
☎ 292 207 382 / 292 207 387

Aquário do Porto Pim Estação de Peixes Vivos

☎ 16 setembro - 14 junho
visitas por marcação

15 junho - 15 setembro
ter. a dom. > 10h00 - 17h00
encerrado > seg.

☒ Monte da Guia
@ pnfaiial.aquarioportopim@azores.gov.pt
☎ 292 207 382

Jardim Botânico do Faial

☎ 16 setembro - 14 junho
ter. a sáb. > 09h30 - 13h00 | 14h00 - 17h30
sáb. > 14h00 - 17h30
encerrado > dom. | seg. | feriados* | terça
carnaval | domingo páscoa | 24 e 31 dez.

15 junho - 15 setembro
todos os dias > 10h00 - 18h00

☒ R. de São Lourenço, nº 23 - Flamengos
@ pnfaiial.jardimbotanico@azores.gov.pt
☎ 292 948 140

Centro de Interpretação do Vulcão dos Capelinhos

☎ 16 setembro - 14 junho
ter. a sáb. > 09h30 - 16h30
sáb. | dom. | feriados > 14h00 - 17h30
encerrado > seg. | 1 jan. | terça carnaval |
domingo páscoa | 24, 25 e 31 dez.

15 junho - 15 setembro
todos os dias > 10h00 - 18h00

☒ Farol dos Capelinhos
@ pnfaiial.vulcaodocapelinhos@azores.gov.pt
☎ 292 200 170

Parque Natural do Pico

Sede do Parque Natural/ Ecoteca

☒ R. do Lajido, Santa Luzia 9940-108 S. Roque do Pico
@ parque.natural.pico@azores.gov.pt
@ pnpico.ecoteca@azores.gov.pt
☎ 292 207 375

Centro de Interpretação da Paisagem da Cultura da Vinha da Ilha do Pico

☎ 16 setembro - 14 junho
ter. a sáb. > 09h30 - 12h30
encerrado > dom. | seg. | feriados** | terça
carnaval | domingo páscoa | 24 e 31 dez.

15 junho - 15 setembro
todos os dias > 10h00 - 18h00

☒ R. do Lajido, Santa Luzia 9940-108 S. Roque do Pico
@ pnpico.culturadavinha@azores.gov.pt
☎ 292 207 375

Centro de Visitantes da Gruta das Torres

☎ 16 setembro - 14 junho
ter. a sáb. > 14h00 - 17h30
encerrado > dom. | seg. | feriados* | terça
carnaval | domingo páscoa | 24 e 31 dez.

15 junho - 15 setembro
todos os dias > 10h00 - 18h00

☒ Caminho da Gruta das Torres - Madalena
@ pnpico.grutadastorres@azores.gov.pt
☎ 524 403 921

Casa da Montanha

☎ 01 outubro - 30 abril
sáb. | dom. > 08h30 - 18h30

01 - 31 maio | 16 - 30 setembro
todos os dias > 08h00 - 20h00

01 junho - 15 setembro
todos os dias > 24 horas

☒ Caminho Florestal, nº 9 Candelária - Madalena
@ pncasadamontanha@azores.gov.pt
☎ 967 303 519

Parque Natural da Graciosa

Sede do Parque Natural/ Ecoteca

☒ R. Victor Cordon, n.º11 9880-390 Santa Cruz Graciosa
@ parque.natural.graciosa@azores.gov.pt
@ pncgraciosa.ecoteca@azores.gov.pt
☎ 296 403 870

Centro de Visitantes da Furna do Enxofre

☎ 16 setembro - 30 abril
ter. a sáb. > 14h00 - 17h30
encerrado > dom. | seg. | feriados* | terça
carnaval | domingo páscoa | 24 e 31 dez.

01 maio - 14 junho
ter. a sáb. > 09h30 - 13h00 | 14h00 - 17h30
sáb. > 14h00 - 17h30
encerrado > dom. | seg. | feriados

15 junho - 15 setembro
todos os dias > 10h00 - 18h00

☒ Estrada Regional, s/n - Norte Grande
@ pnsjorge.ecomuseu@azores.gov.pt
@ pnsjorge.ecoteca@azores.gov.pt
☎ 295 417 016 | 295 403 860

Parque Natural da Terceira

Sede do Parque Natural/ Ecoteca

☒ R. do Galo, nº 118 9700-091 Angra do Heroísmo
@ parque.natural.terceira@azores.gov.pt
@ pnterceira@ecoteca@azores.gov.pt
☎ 295 403 800

Centro de Interpretação da Serra de Santa Bárbara

☎ 16 setembro - 14 junho
ter. a sáb. > 09h30 - 12h30
encerrado > dom. | seg. | feriados** | terça
carnaval | domingo páscoa | 24 e 31 dez.

15 junho - 15 setembro
todos os dias > 10h00 - 18h00

☒ Estrada Regional 5-2, Santa Bárbara 9700-471 Angra do Heroísmo
@ parque.natural.terceira@azores.gov.pt
☎ 524 403 957

Parque Natural de S. Miguel

Sede do Parque Natural/ Ecoteca

☒ Edifício dos CTT, Av. Antero de Quental, nº 9C - 2º Andar 9500-100 Ponta Delgada
@ parque.natural.smiguel@azores.gov.pt
@ pnsmiguel.ecoteca@azores.gov.pt
☎ 296 206 700 / 296 206 785

Centro de Monitorização e Investigação das Fumas

☎ 16 setembro - 14 junho
ter. a dom. | feriados > 09h30 - 16h30
encerrado > seg. | 1 jan. | terça carnaval |
domingo páscoa | 24, 25 e 31 dez.

15 junho - 15 setembro
todos os dias > 10h00 - 18h00

☒ R. Lagoa das Furnas (Margem Sul da Lagoa), nº. 1489 9675-090 Furnas
@ pnsmiguel.cmi@azores.gov.pt
☎ 296 206 745

Casa do Parque - Lagoa das Sete Cidades

☎ 01 janeiro - 31 dezembro
seg. a sex. > 09h00 - 16h00

☒ Arruamento da Lagoa das Sete Cidades, módulo nº 5 9500-204 Ponta Delgada
@ pnsmiguel.setecidades@azores.gov.pt
☎ 969 784 210

Parque Natural de St.ª Maria

Sede do Parque Natural/ Ecoteca

☒ R. Dr. Teófilo Braga, nº 10/14 9580-535 Vila do Porto
@ parque.natural.stmaria@azores.gov.pt
@ pntmaria.ecoteca@azores.gov.pt
☎ 296 206 790

Centro de Interpretação Ambiental Dalberto Pombo/ Ecoteca

☎ 16 setembro - 14 junho
ter. a sáb. > 14h00 - 17h30
encerrado > dom. | seg. | feriados* | terça
carnaval | domingo páscoa | 24 e 31 dez.

15 junho - 15 setembro
todos os dias > 10h00 - 13h00 | 14h00 - 18h00

☒ R. Dr. Teófilo Braga, nº 10/14 9580-535 Vila do Porto
@ pntmaria.dalbertopombo@azores.gov.pt
☎ 296 206 790



parquesnaturais.azores.gov.pt



* Abre nos feriados: sexta-feira Santa, 25 de abril, 1 de maio e 10 de junho > 14h00 - 17h30, exceto se coincidem com domingos ou segundas-feiras.
** Abre nos feriados: sexta-feira Santa, 25 de abril, 1 de maio e 10 de junho > 09h30 - 12h30, exceto se coincidem com domingos ou segundas-feiras.