



REGIÃO AUTÓNOMA DOS AÇORES
SECRETARIA REGIONAL DA EDUCAÇÃO E CIÊNCIA
DIRECÇÃO REGIONAL DO TRABALHO E QUALIFICAÇÃO PROFISSIONAL
OBSERVATÓRIO DO EMPREGO E FORMAÇÃO PROFISSIONAL

**INQUÉRITO AOS
IMIGRANTES
A RESIDIR
NA REGIÃO AUTÓNOMA
DOS AÇORES**

2008



REGIÃO AUTÓNOMA DOS AÇORES
SECRETARIA REGIONAL DA EDUCAÇÃO E CIÊNCIA
DIRECÇÃO REGIONAL DO TRABALHO E QUALIFICAÇÃO PROFISSIONAL
OBSERVATÓRIO DO EMPREGO E FORMAÇÃO PROFISSIONAL

INQUÉRITO AOS IMIGRANTES A RESIDIR NA REGIÃO AUTÓNOMA DOS AÇORES

Ponta Delgada, Julho de 2008

Secretaria Regional da Educação e Ciência
Direcção Regional do Trabalho e Qualificação Profissional
Observatório do Emprego e Formação Profissional
Rua Margarida de Chaves, 135
9500-088 PONTA DELGADA
Telefone: 296 308 000
Fax: 296 308 130
E-mail: oefp@azores.gov.pt

Home Page: <http://www.azores.gov.pt>

A reprodução destes dados só é permitida com indicação da fonte

ÍNDICE

Nota introdutória	7
Classificação Nacional das Profissões (CNP) - Subgrupos utilizados no texto	9
Análise de resultados	11
Quadro 1 - Número de imigrantes segundo o país de origem, por idade e sexo	17
Quadro 2 - Número de imigrantes segundo o país de origem, por ilha de residência e sexo	19
Quadro 3 - Número de imigrantes segundo a ilha de residência, por idade e sexo	21
Quadro 4 - Número de imigrantes segundo a profissão exercida no país de origem, por idade e sexo	22
Quadro 5 - Número de imigrantes segundo o país de origem, por tempo de imigração e sexo	26
Quadro 6 - Número de imigrantes segundo o país de origem, por idade quando imigrou e sexo	28
Quadro 7 - Número de imigrantes segundo o país de origem, por Portugal ter sido o primeiro país de destino quando emigrou e sexo	30
Quadro 8 - Número de imigrantes segundo o país de origem, por número de países onde viveu/trabalhou antes de vir para Portugal e sexo	31
Quadro 9 - Número de imigrantes segundo o país de origem, por tempo de imigração em Portugal e sexo	32
Quadro 10 - Número de imigrantes segundo o país de origem, por terem vindo logo para os Açores quando emigraram para Portugal e sexo	34
Quadro 11 - Número de imigrantes segundo o país de origem, por razão de ter escolhido os Açores e sexo	35
Quadro 12 - Número de imigrantes segundo a ilha de residência, por razão de ter escolhido os Açores e sexo	36
Quadro 13 - Número de imigrantes segundo o país de origem, por tempo de emigração nos Açores e sexo	37
Quadro 14 - Número de imigrantes segundo a ilha de residência, por tempo de emigração nos Açores e sexo	39
Quadro 15 - Número de imigrantes segundo o país de origem, por razões que o levaram a emigrar e sexo	40
Quadro 16 - Número de imigrantes segundo o país de origem, por vontade de regressar ao país de origem e sexo	42
Quadro 17 - Número de imigrantes segundo o país de origem, por vontade de ficar nos Açores e sexo	43
Quadro 18 - Número de imigrantes segundo o país de origem e vontade de ficar nos Açores, por ilha de residência e sexo	44
Quadro 19 - Número de imigrantes segundo o país de origem, por habilitações e sexo	46
Quadro 20 - Número de imigrantes segundo o país de origem, por nível de ensino e sexo	48
Quadro 21 - Número de imigrantes segundo a área de ensino técnico-profissional, por ilha de residência e sexo	49

Quadro 22 - Número de imigrantes segundo a área do curso superior que frequentou, por ilha de residência e sexo	51
Quadro 23 - Número de imigrantes segundo o país de origem pelo facto de estar empregado e sexo	53
Quadro 24 - Número de imigrantes segundo a profissão que exerce actualmente, por anos de escolaridade e sexo (Açores)	54
Quadro 25 - Número de imigrantes segundo a profissão que exerce actualmente, por anos de escolaridade e sexo (Santa Maria)	56
Quadro 26 - Número de imigrantes segundo a profissão que exerce actualmente, por anos de escolaridade e sexo (São Miguel)	57
Quadro 27 - Número de imigrantes segundo a profissão que exerce actualmente, por anos de escolaridade e sexo (Terceira)	59
Quadro 28 - Número de imigrantes segundo a profissão que exerce actualmente, por anos de escolaridade e sexo (Graciosa)	60
Quadro 29 - Número de imigrantes segundo a profissão que exerce actualmente, por anos de escolaridade e sexo (São Jorge)	60
Quadro 30 - Número de imigrantes segundo a profissão que exerce actualmente, por anos de escolaridade e sexo (Pico)	61
Quadro 31 - Número de imigrantes segundo a profissão que exerce actualmente, por anos de escolaridade e sexo (Faial)	62
Quadro 32 - Número de imigrantes segundo a profissão que exerce actualmente, por anos de escolaridade e sexo (Flores)	63
Quadro 33 - Número de imigrantes segundo a profissão que exerce actualmente, por anos de escolaridade e sexo (Corvo)	63
Quadro 34 - Número de imigrantes segundo a profissão que exerce actualmente, por situação na profissão e sexo	64
Quadro 35 - Número de imigrantes segundo a profissão que exerce actualmente, por tipo de vínculo e sexo	66
Quadro 36 - Número de imigrantes segundo a profissão que exerce actualmente, por inscrição na Segurança Social	68
Quadro 37 - Número de imigrantes segundo o número de pessoas do agregado familiar, por estado civil e sexo	70
Quadro 38 - Número de imigrantes segundo o país de origem, pelo facto do cônjuge também estar a residir nos Açores	71
Quadro 39 - Número de imigrantes segundo o país de origem com vontade do cônjuge vir para os Açores	72
Quadro 40 - Número de imigrantes segundo o país de origem, por nacionalidade do cônjuge	73
Quadro 41 - Número de imigrantes segundo o país de origem e situação dos filhos	78
Quadro 42 - Número de imigrantes segundo a ilha de residência e situação dos filhos	79
Quadro 43 - Número de imigrantes segundo o país de origem, pelo número de pessoas do agregado familiar a residir nos Açores	80

Quadro 44 - Número de imigrantes segundo o país de origem, por tipo de alojamento e sexo	81
Quadro 45 - Número de imigrantes segundo a ilha de residência, por tipo de alojamento e sexo	83
Quadro 46 - Número de imigrantes segundo o país de origem, por rendimento do inquirido e sexo	84
Quadro 47 - Número de imigrantes segundo o país de origem, por rendimento do agregado familiar e sexo	86
Quadro 48 - Número de imigrantes segundo o país de origem e grau de compreensão da língua portuguesa	88
Quadro 49 - Número de imigrantes segundo o país de origem que se consideram integrados e têm amigos e convivem com as pessoas da comunidade local	89
Quadro 50 - Número de imigrantes segundo a ilha de residência que se consideram integrados e têm amigos e convivem com as pessoas da comunidade local	90
Quadro 51 - Número de respostas dos imigrantes que não estão integrados, segundo o país de origem e por motivos	91
Quadro 52 - Número de imigrantes que não estão integrados, segundo a ilha de residência e por motivos	93
Quadro 53 - Número de imigrantes segundo o país de origem com necessidade de formação em língua portuguesa	94
Quadro 54 - Número de imigrantes segundo o país de origem com interesse em participar em cursos de formação profissional	95
Quadro 55 - Número de imigrantes segundo a ilha de residência com interesse em participar em cursos de formação profissional	96
Quadro 56 - Número de imigrantes segundo as áreas de formação profissional que pretendem frequentar, por ilha de residência	97
Quadro 57 - Número de imigrantes segundo as habilitações escolares com interesse em participar em cursos de formação profissional	98
Quadro 58 - Número de imigrantes segundo as habilitações escolares com interesse em participar em cursos de formação profissional, por ilha de residência	99
Quadro 59 - Número de imigrantes que têm interesse em participar em cursos de formação profissional segundo a área de formação pretendida, por habilitações escolares	100
Quadro 60 - Número de imigrantes que têm interesse em participar em cursos de formação profissional segundo o país de origem, por motivo e sexo	102
Quadro 61 - Número de imigrantes que têm interesse em participar em cursos de formação profissional segundo a área pretendida, por motivo e sexo	103
Quadro 62 - Número de imigrantes segundo o país de origem, por situação perante a lei de imigração e sexo	105

NOTA INTRODUTÓRIA

O presente Estudo insere-se no âmbito de um Protocolo de cooperação celebrado entre a Direcção Regional do Trabalho e Qualificação Profissional do Governo Regional dos Açores e a Associação dos Imigrantes nos Açores (AIPA). Ambas as partes identificaram este Estudo como sendo de relevante interesse para um conhecimento aprofundado acerca da realidade que os Imigrantes nos Açores vivem, nomeadamente o seu grau de inserção social, as suas aspirações em especial no que concerne à formação profissional como forma de consolidarem e/ou melhorarem a sua situação laboral, e em última análise conhecer o potencial humano que esta comunidade representa e que muitas das vezes não é visível mas que pode contribuir de forma muito mais significativa para o tecido económico açoriano.

Coube ao Observatório do Emprego e Formação Profissional, no âmbito das suas atribuições, levar a efeito este Estudo, com a colaboração da AIPA. Os trabalhos iniciaram-se em Fevereiro de 2008 com a concepção do Inquérito, sistematização dos conceitos a utilizar e definição do universo a inquirir. Definiu-se desde o início que este Estudo deveria abranger todos os imigrantes e não uma amostra, sendo que a grande dificuldade de partida foi o facto de não haver um registo da comunidade imigrante que nos pudesse servir de suporte para a realização do trabalho de campo. Assim, o Observatório reuniu toda a informação que se encontrava dispersa por diversos Organismos de forma a constituir um único ficheiro em jeito de recenseamento. As fontes consultadas foram a Direcção de Serviços do Trabalho (que detém os registos dos contratos de trabalho dos estrangeiros), a Direcção Regional das Comunidades, os Quadros de Pessoal das empresas e a própria AIPA. Muitas das listagens consultadas estavam desactualizadas mas não havia outra base de partida, só durante o trabalho de campo é que seria possível corrigir muitas das situações, incluindo novas entradas. O conceito de "imigrante" que decidimos utilizar excluiu os cidadãos da União Europeia, bem como os que à data de entrada nos Açores eram menores considerando-se não haver nestes casos uma motivação consciente para imigrarem que não fosse a de acompanhar as respectivas famílias.

O estudo foi realizado por Inquérito presencial tendo as entrevistas decorrido durante os meses de Maio e Junho, em todas as ilhas da Região, e o número de Inquiridores afectos ao projecto foi de 28.

Depois de eliminados os que não reuniam os requisitos, foi apurado um total de 3 796 indivíduos sendo este portanto o universo a inquirir. O número de respostas foi de 1 758, a que corresponde uma percentagem de 46,3%. A grande maioria dos que não responderam foi por não ter sido possível encontrá-los já que os endereços conhecidos estavam, como se disse, desactualizados. As recusas foram em número residual, sem expressão.

Dados os condicionalismos acima referidos, podemos considerar como um enorme êxito o índice de respostas. Por outro lado, por via de informações obtidas informalmente, estamos convictos de que a maioria dos que não foi possível contactar é porque já não se encontram na Região; isso mesmo nos foi dito em vários estaleiros de construção civil – muitos foram-se embora por terem terminado muitas das obras para as quais haviam sido contratados, pelo que podemos afirmar que o número de respondentes está certamente próximo do número total que compõe a comunidade imigrante nos Açores.

CLASSIFICAÇÃO NACIONAL DAS PROFISSÕES (CNP)
(Subgrupos utilizados no texto)

- 1.2.2 DIRECTORES DE PRODUÇÃO, EXPLORAÇÃO E SIMILARES
- 1.2.3 OUTROS DIRECTORES DE EMPRESAS
- 1.3.1 DIRECTORES E GERENTES DE PEQUENAS EMPRESAS
- 2.1.1 FÍSICOS, QUÍMICOS E ESPECIALISTAS SIMILARES
- 2.1.2 MATEMÁTICOS, ESTADÍSTICAS E ESPECIALISTAS SIMILARES
- 2.1.4 ARQUITECTOS, ENGENHEIROS E ESPECIALISTAS SIMILARES
- 2.2.1 ESPECIALISTAS DAS CIÊNCIAS DA VIDA
- 2.2.2 MÉDICOS E PROFISSÕES SIMILARES À EXCEPÇÃO DOS ENFERMEIROS
- 2.2.3 ENFERMEIROS
- 2.3.1 DOCENTES DO ENSINO UNIVERSITÁRIO E DE ESTABELECIMENTOS DE ENSINO SUPERIOR
- 2.3.2 DOCENTES DO ENSINO BÁSICO (2º E 3º CICLOS) E SECUNDÁRIO
- 2.3.5 DOCENTES DO ENSINO SUPERIOR, BÁSICO, SECUNDÁRIO E SIMILARES NÃO CLASSIFICADOS EM OUTRA PARTE
- 2.4.1 ESPECIALISTAS DE PROFISSÕES ADMINISTRATIVAS E COMERCIAIS
- 2.4.4 ESPECIALISTAS DAS CIÊNCIAS SOCIAIS E HUMANAS
- 2.4.5 ESCRITORES, ARTISTAS E EXECUTANTES
- 2.4.6 MINISTROS DE CULTO E MEMBROS DE ORDENS RELIGIOSAS
- 2.4.7 TÉCNICOS DA ADMINISTRAÇÃO PÚBLICA NÃO CLASSIFICADOS EM OUTRA PARTE
- 3.1.1 TÉCNICOS DE INVESTIGAÇÃO FÍSICA E QUÍMICA, DO FABRICO INDUSTRIAL E TRABALHADORES SIMILARES
- 3.1.2 PROGRAMADORES, OPERADORES DE INFORMÁTICA E TRABALHADORES SIMILARES
- 3.1.3 OPERADORES DE EQUIPAMENTOS ÓPTICOS E ELECTRÓNICOS
- 3.1.5 INSPECTORES DE OBRAS, DE SEGURANÇA E DO TRABALHO, DA SAÚDE E DO CONTROLO DE QUALIDADE
- 3.2.1 TÉCNICOS DAS CIÊNCIAS DA VIDA E DA SAÚDE
- 3.2.2 PROFISSIONAIS TÉCNICOS DA MEDICINA À EXCEPÇÃO DOS ENFERMEIROS
- 3.3.1 DOCENTES DO ENSINO BÁSICO, PRIMÁRIO E PRÉ-PRIMÁRIO
- 3.3.2 EDUCADORES DE INFÂNCIA
- 3.3.3 DOCENTES DE EDUCAÇÃO ESPECIAL
- 3.3.9 PROFISSIONAIS DO ENSINO NÃO CLASSIFICADOS EM OUTRA PARTE
- 3.4.1 PROFISSIONAIS DE NÍVEL INTERMÉDIO DE FINANÇAS E SERVIÇOS COMERCIAIS
- 3.4.2 AGENTES COMERCIAIS E CORRETORES
- 3.4.3 PROFISSIONAIS DE NÍVEL INTERMÉDIO DOS SERVIÇOS ADMINISTRATIVOS
- 3.4.4 PROFISSIONAIS DE NÍVEL INTERMÉDIO DA ADMINISTRAÇÃO PÚBLICA, DAS ALFÂNDEGAS, DOS IMPOSTOS E TRABALHADORES SIMILARES
- 3.4.7 PROFISSIONAIS DA CRIAÇÃO ARTÍSTICA, DO ESPECTÁCULO E DO DESPORTO
- 4.1.1 SECRETÁRIOS E OPERADORES DE EQUIPAMENTOS DE TRATAMENTO DE INFORMAÇÃO
- 4.1.2 EMPREGADOS DOS SERVIÇOS DE CONTABILIDADE E DOS SERVIÇOS FINANCEIROS
- 4.1.3 EMPREGADOS DE APROVISIONAMENTO, DE PLANEAMENTO E DOS TRANSPORTES
- 4.1.4 EMPREGADOS DE BIBLIOTECA, CARTEIROS E TRABALHADORES SIMILARES
- 4.2.1 CAIXAS, BILHETEIROS E SIMILARES
- 4.2.2 EMPREGADOS DE RECEPÇÃO, DE INFORMAÇÃO E TELEFONISTAS
- 5.1.1 ASSISTENTES, COBRADORES, GUIAS E TRABALHADORES SIMILARES
- 5.1.2 ECÓNOMOS E PESSOAL DO SERVIÇO DE RESTAURAÇÃO
- 5.1.3 VIGILANTES, ASSISTENTES MÉDICOS E TRABALHADORES SIMILARES
- 5.1.4 OUTRO PESSOAL DOS SERVIÇOS DIRECTOS E PARTICULARES
- 5.1.5 ASTRÓLOGOS E TRABALHADORES SIMILARES
- 5.1.6 PESSOAL DOS SERVIÇOS DE PROTECÇÃO E SEGURANÇA
- 5.2.2 VENDEDORES E DEMONSTRADORES
- 5.2.3 VENDEDORES DE QUIOSQUE E DE MERCADOS
- 6.1.1 AGRICULTORES E TRABALHADORES QUALIFICADOS DE CULTURAS AGRÍCOLAS
- 6.1.2 CRIADORES E TRABALHADORES QUALIFICADOS DE TRATAMENTO DE ANIMAIS
- 6.1.3 AGRICULTORES E TRABALHADORES QUALIFICADOS DA POLICULTURA, CRIAÇÃO E TRATAMENTO DE ANIMAIS
- 6.1.4 TRABALHADORES FLORESTAIS E SIMILARES
- 6.1.5 TRABALHADORES DA AQUACULTURA E PASCAS
- 7.1.2 TRABALHADORES DA CONSTRUÇÃO CIVIL E OBRAS PÚBLICAS
- 7.1.3 TRABALHADORES DA CONSTRUÇÃO CIVIL E SIMILARES – ACABAMENTOS
- 7.1.4 PINTORES, LIMPADORES DE FACHADAS E TRABALHADORES SIMILARES
- 7.2.1 MOLDADORES, SOLDADORES, BATE-CHAPAS, CALDEIREIROS; MONTADORES DE ESTRUTURAS METÁLICAS
- 7.2.2 FORJADORES, SERRALHEIROS MECÂNICOS E TRABALHADORES SIMILARES
- 7.2.3 MECÂNICOS E AJUSTADORES DE MÁQUINAS
- 7.2.4 MECÂNICOS E AJUSTADORES DE EQUIPAMENTOS ELÉCTRICOS E ELECTRÓNICOS

- 7.3.1 MECÂNICOS DE PRECISÃO EM METAL E MATERIAIS SIMILARES
- 7.3.2 OLEIROS, VIDREIROS E TRABALHADORES SIMILARES
- 7.3.3 ARTESÃOS DE MADEIRA, TECIDO, COURO E MATERIAIS SIMILARES
- 7.3.4 COMPOSITORES TIPOGRÁFICOS E TRABALHADORES SIMILARES
- 7.4.1 TRABALHADORES DA PREPARAÇÃO E CONFECÇÃO DE ALIMENTOS E BEBIDAS E TRABALHADORES SIMILARES
- 7.4.2 TRABALHADORES DAS MADEIRAS E SIMILARES
- 7.4.3 TRABALHADORES DOS TÊXTEIS E CONFECÇÕES E TRABALHADORES SIMILARES
- 7.4.4 TRABALHADORES DE PELES, COURO E CALÇADO
- 8.1.3 OPERADORES DE INSTALAÇÕES DE FABRICAÇÃO DE VIDRO, CERÂMICA E TRABALHADORES SIMILARES
- 8.1.4 OPERADORES DE INSTALAÇÕES PARA TRABALHAR MADEIRA E CORTIÇA E DE FABRICAÇÃO DE PAPEL
- 8.1.5 OPERADORES DE INSTALAÇÕES DE TRATAMENTOS QUÍMICOS
- 8.1.6 OPERADORES DE INSTALAÇÕES DE PRODUÇÃO DE ENERGIA E TRABALHADORES SIMILARES
- 8.2.1 OPERADORES DE MÁQUINAS E TRABALHADORES DA MONTAGEM
- 8.2.3 OPERADORES DE MÁQUINAS PARA FABRICAR PRODUTOS DE BORRACHA E MATÉRIA PLÁSTICA
- 8.2.5 OPERADORES DE MÁQUINAS DE IMPRESSÃO, ENCADERNAÇÃO E FABRICAÇÃO DE PRODUTOS DE PAPEL
- 8.2.6 OPERADORES DE MÁQUINAS PARA FABRICAR PRODUTOS TÊXTEIS E ARTIGOS EM PELE E COURO
- 8.2.7 OPERADORES DE MÁQUINAS PARA FABRICAR ALIMENTOS E PRODUTOS SIMILARES
- 8.2.8 TRABALHADORES DA MONTAGEM
- 8.2.9 OUTROS OPERADORES DE MÁQUINAS E TRABALHADORES DA MONTAGEM
- 8.3.1 MAQUINISTAS DE LOCOMOTIVAS E TRABALHADORES SIMILARES
- 8.3.2 CONDUTORES DE VEÍCULOS A MOTOR
- 8.3.3 OPERADORES DE MAQUINARIA AGRÍCOLA MÓVEL E DE OUTRAS MÁQUINAS MÓVEIS
- 8.3.4 MESTRES, MARINHEIROS E TRABALHADORES SIMILARES
- 9.1.1 VENDEDORES AMBULANTES E TRABALHADORES SIMILARES
- 9.1.3 PESSOAL DE LIMPEZA, LAVADEIRAS, ENGOMADORES DE ROUPA E TRABALHADORES SIMILARES
- 9.1.4 PORTEIROS DE PRÉDIOS URBANOS, LAVADORES DE VIDROS E VEÍCULOS E TRABALHADORES SIMILARES
- 9.1.5 ESTAFETAS, BAGAGEIROS, PORTEIROS, GUARDAS E TRABALHADORES SIMILARES
- 9.1.6 CANTONEIROS DE LIMPEZA E TRABALHADORES SIMILARES
- 9.2.1 TRABALHADORES NÃO QUALIFICADOS DA AGRICULTURA E PESCAS
- 9.3.1 TRABALHADORES NÃO QUALIFICADOS DAS MINAS E DA CONSTRUÇÃO CIVIL E OBRAS PÚBLICAS
- 9.3.2 TRABALHADORES NÃO QUALIFICADOS DA INDÚSTRIA TRANSFORMADORA
- 9.3.3 TRABALHADORES NÃO QUALIFICADOS DOS TRANSPORTES

BREVE ANÁLISE DOS RESULTADOS

1. IDENTIFICAÇÃO

Os imigrantes a residir na Região Autónoma dos Açores que responderam ao inquérito (1 758) são maioritariamente do sexo masculino (64,9%). Analisando por país de origem, temos 686 brasileiros (39%), 464 cabo-verdianos (26,4%) e 171 ucranianos (9,7%) entre 41 nacionalidades.

Por grupos etários, o grupo dos 29 aos 34 anos é o que tem maior peso com 399 indivíduos (22,7%), seguindo-se o dos 35 aos 40 anos com 353 (20,1%), o dos 41 aos 46 anos com 288 imigrantes (16,4%) e o grupo dos 23 aos 28 anos com 276 respostas (15,7%)

Quanto à distribuição por ilha de residência, temos em primeiro lugar São Miguel com 626 imigrantes (35,6%), seguindo-se a ilha Terceira com 505 (28,7%), o Faial com 283 (16,1%) e a ilha do Pico com 14,8% dos imigrantes a residir na Região (260).

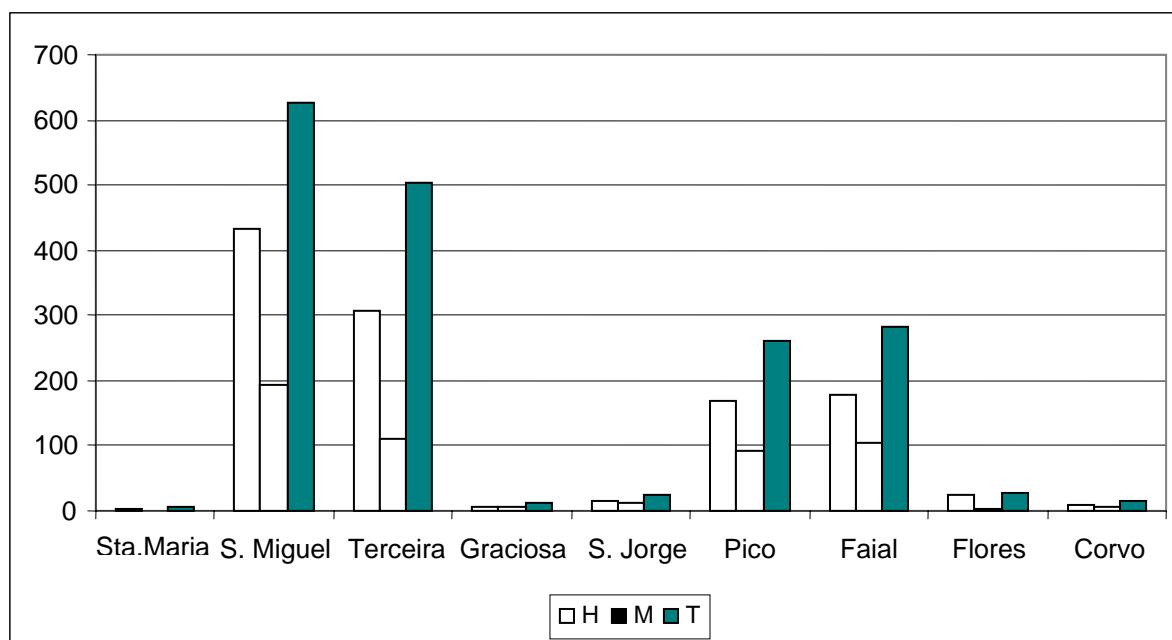

Relativamente à profissão exercida no país de origem 13,3% dos imigrantes (235 indivíduos) eram trabalhadores da construção civil, 4,8% (85) eram vendedores e demonstradores e 4,6% (80) exerciam actividade no serviço de restauração. De referir que 377 imigrantes (21,4%) não tinham qualquer profissão no país de origem antes de emigrarem, ou seja, eram estudantes, domésticas ou desempregados.

2. PERCURSO PESSOAL COMO MIGRANTE

Podemos constatar que relativamente ao tempo de emigração, 16,6% dos imigrantes a residir nos Açores (292) iniciaram o seu percurso pessoal como migrantes há mais de 12 anos e 7,1% (126) há menos de 1 ano.

Em relação à idade, verifica-se que 496 (28,2%) dos inquiridos emigraram entre os 23 e os 28 anos, 407 (23,1%) entre os 18 e os 22 anos e 338 (19,2%) entre os 29 e os 34 anos.

Para 92,5% dos inquiridos (1 626), Portugal foi o primeiro país de destino e 272 imigrantes vivem em Portugal há mais de 12 anos. Quando emigraram para Portugal, 1 058 indivíduos (60,2%) vieram logo para os Açores. Do total dos inquiridos, 176 imigrantes (10%) vivem nos Açores há mais de 12 anos e 262 (14,9%) há menos de 1 ano. "Por ser mais fácil arranjar emprego" foi o motivo que levou 690

indivíduos (39,2%) a escolherem os Açores, logo seguido pelo facto de “ter familiares e amigos a residir na Região” com 38,9% das respostas (683 pessoas).

Quanto às razões que levaram a emigrar, as razões económicas obtiveram um total de 1 119 respostas e a questão do reagrupamento familiar ficou em segundo lugar com 384 respostas.

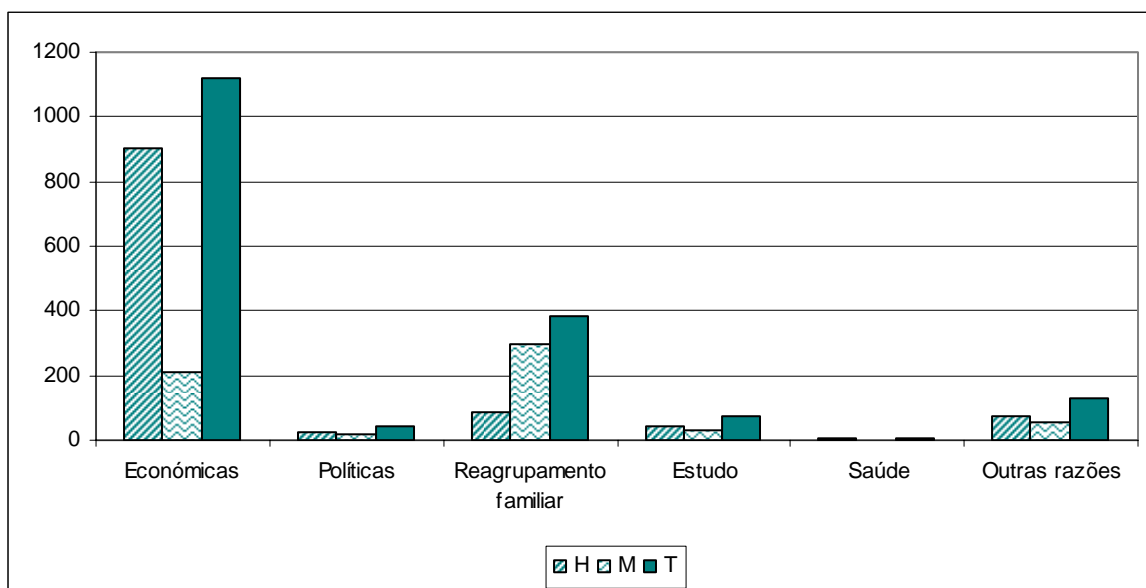

Relativamente à vontade de regressar ao país de origem, 46,2% dos inquiridos (812) responderam que sim contra 52,3% (919) que não pensam regressar. Destes últimos, dos 919 indivíduos que não têm vontade de regressar ao país de origem, 826 (89,9%) querem ficar nos Açores. Quanto à distribuição por ilha dos imigrantes que pretendem ficar na Região, temos em primeiro lugar a ilha Terceira que reúne a preferência de 243 indivíduos (29,4%), seguindo-se São Miguel e Pico com 212 e 208 indivíduos respectivamente (25,7% e 25,2%).

3. SITUAÇÃO ESCOLAR/PROFISSIONAL

Em relação às habilitações dos imigrantes a residir na R.A.A., podemos verificar que 30,2% dos inquiridos (532) têm entre 10 e 12 anos de escolaridade, 25,1% (442) têm entre 4 e 6 anos, 20,2% (356) têm mais de 12 anos de escolaridade e 87 (4,9%) não sabem ler nem escrever. Dos 1 758 indivíduos que responderam ao inquérito, 286 (16,3%) frequentaram o ensino técnico-profissional e 285 (16,2%) têm habilitação de nível superior.

Relativamente ao ensino técnico profissional, 72 imigrantes frequentaram a área da Engenharia e técnicas afins que inclui a metalurgia e metalomecânica, a electricidade, a electrónica e a reparação de veículos, 57 indivíduos são da área das Ciências empresariais que abrange o comércio, marketing e publicidade, as finanças, banca e seguros, a contabilidade e fiscalidade, a gestão e administração e o secretariado e trabalho administrativo e temos 48 dos inquiridos que frequentaram a área dos Serviços pessoais que engloba a hotelaria e restauração, o turismo e lazer, o desporto, os serviços domésticos e os cuidados de beleza.

Quanto aos 285 imigrantes que têm cursos superiores, 56 possuem licenciaturas na área da Engenharia e técnicas afins, 39 na área da Formação de professores/formadores e ciências da educação que abrange os educadores de infância, os professores do 1º e 2º ciclos e professores de áreas disciplinares específicas e 35 são da área das Ciências sociais e do comportamento que inclui a psicologia, a sociologia e a economia.

Do total dos 1 758 imigrantes a residir na Região Autónoma dos Açores, 1 446 (82,3%) estão empregados e destes 1 398 (96,7%) estão inscritos na Segurança Social.

Relativamente à profissão que exercem actualmente verifica-se que 488 (33,7%) dos 1 446 imigrantes que estão empregados são trabalhadores da construção civil, 128 (8,9%) são trabalhadores não qualificados da construção civil, 101 (7%) trabalham na área da restauração, 95 (6,7%) são trabalhadores de limpeza, 70 (4,8%) são trabalhadores da aquacultura e 68 (4,7%) são directores de pequenas empresas.

No que se refere à situação na profissão, a grande maioria, 1 247 (86,2%) são trabalhadores por conta de outrem, 118 (8,2%) são trabalhadores por conta própria e 65 (4,5%) são patrões. Quanto ao tipo de vínculo, 651 imigrantes (45%) estão com contrato de trabalho a termo e 525 (36,3%) estão com contrato de trabalho sem termo.

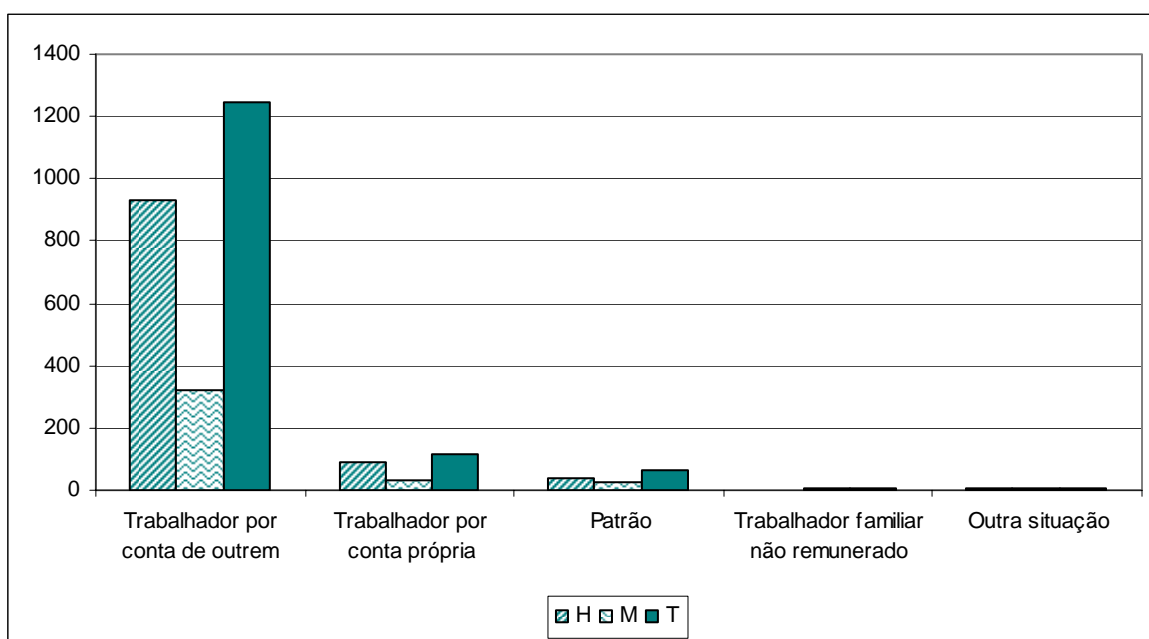

4. ENQUADRAMENTO FAMILIAR E INSERÇÃO SOCIAL

Neste ponto podemos constatar que 975 (55,5%) dos imigrantes a residir na Região Autónoma dos Açores são casados, 409 (23,2%) são solteiros e 263 (15%) vivem em união de facto. Dos 1238 imigrantes casados e em união de facto 963 (77,8%) têm o cônjuge/companheiro a residir também na Região e dos 275 (22,2%) cujos cônjuges/companheiros não estão a residir, 161 (58,5%) desejam que eles venham para os Açores. Quanto à nacionalidade do cônjuge/companheiro, 351 (28,3%) são portugueses.

Em relação à situação dos filhos, há a referir que 1 295 (73,6%) dos 1 758 imigrantes que responderam ao inquérito têm filhos, 719 têm os filhos a residir também na Região, 318 desejam que os filhos venham residir e 402 têm filhos nascidos nos Açores.

Quanto ao número de pessoas do agregado familiar a residir nos Açores, pode-se verificar que 626 (35,6%) dos imigrantes vivem sozinhos, 382 (21,7%) vivem em agregados com 3 pessoas, 352 (20%) em agregados com 2 pessoas e 216 (12,3%) em agregados com 4 pessoas. Relativamente ao tipo de alojamento, 970 imigrantes (55,2%) vivem em casa ou apartamento arrendado, 345 (19,6%) em casa ou apartamento próprio, 205 (11,7%) em instalações fornecidas pela empresa, 117 (6,6%) em quartos e 112 (6,4%) em casa de familiares, amigos ou conhecidos. Para além dessas situações, 8 imigrantes

que responderam ao inquérito vivem em casas de apoio e verificou-se um caso de um imigrante sem abrigo em São Miguel.

No que diz respeito ao rendimento auferido pelo inquirido, temos 570 casos (32,4%) com um rendimento entre os 401€ e os 520€, 363 indivíduos (20,6%) com um rendimento entre os 521€ e os 750€ e 217 (12,3%) cujo rendimento se situa entre os 751€ e os 100€. De referir ainda que 187 imigrantes (10,6%) não têm qualquer tipo de rendimento, 178 (10,1%) não responderam a esta pergunta e 18 (1%) têm um rendimento inferior a 250€.

Relativamente ao rendimento do agregado familiar, 364 indivíduos (20,7%) estão inseridos em agregados que auferem entre 751€ e 1000€, 330 (18,7%) em agregados com rendimento entre os 401€ e os 520€, 283 dos inquiridos (16,1%) vivem em agregados em que o rendimento se situa entre os 521€ e os 750€ e 232 (13,1%) em agregados que auferem entre os 1001€ e os 1500€. Do total dos inquiridos 202 (11,5%) não responderam, 122 (6,9%) não sabem o rendimento do agregado e 9 indivíduos (0,5%) vivem em agregados com rendimento inferior a 250€.

5. INTEGRAÇÃO NA COMUNIDADE LOCAL

Em relação à integração dos imigrantes na comunidade local verifica-se que no que diz respeito ao grau de compreensão da língua portuguesa 655 (37,3%) dizem compreender muito bem a língua portuguesa, 619 (35,2%) compreendem bem e 412 (23,4%) têm um grau de compreensão que se situa no satisfatório. De referir ainda que 4,1% dos inquiridos (72) consideram que compreendem mal e muito mal a língua portuguesa (60 e 12 respectivamente).

Do total dos inquiridos, 94,1% (1 655) consideram que estão integrados na comunidade local e 94,3% (1 658) tem amigos/convive com pessoas da comunidade local. Os 103 imigrantes que não se sentem integrados apontaram para tal as razões linguísticas com 37 respostas, a ausência da família com 28 respostas, razões de carácter cultural com 20 respostas e a dificuldade em conseguir arranjar emprego com 18 respostas. Mencionaram também, entre outras razões, a dificuldade de relacionamento com os locais e a discriminação pela nacionalidade com 15 e 14 respostas respectivamente.

6. FORMAÇÃO PROFISSIONAL

No âmbito do capítulo da formação profissional, 638 dos inquiridos (36,2%) consideram que têm necessidade de formação em língua portuguesa contra 1 120 (63,8%) que responderam não. Dos 1758 imigrantes a residir na Região que responderam ao inquérito, 1 013 (57,6%) têm interesse em participar em cursos de formação profissional.

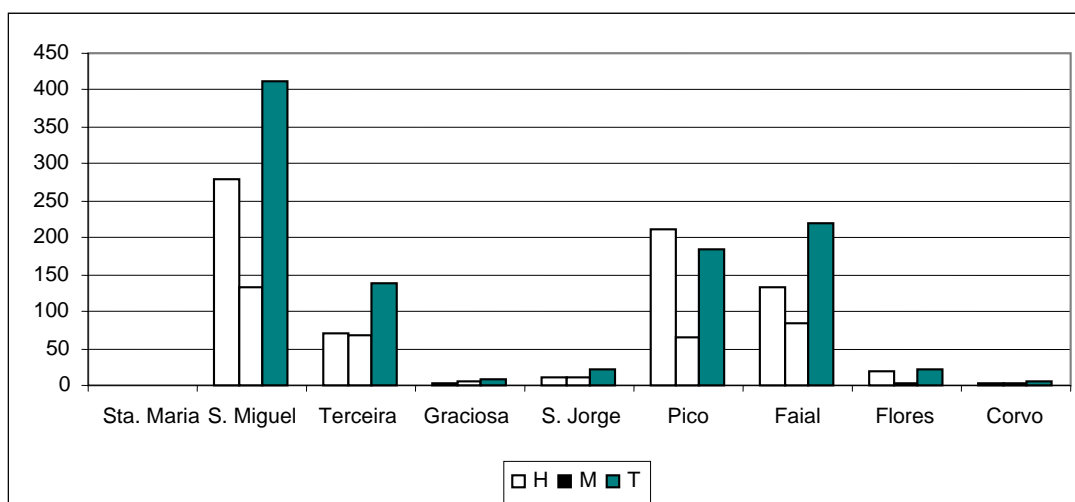

Por ilhas, temos 413 imigrantes em São Miguel que manifestaram interesse em frequentar acções de formação, 219 na ilha do Faial, 185 indivíduos no Pico e 139 na ilha Terceira. Nas restantes ilhas temos 22 imigrantes com vontade de participar em cursos de formação profissional em São Jorge e igualmente 22 na ilha das Flores, 7 indivíduos na ilha da Graciosa e 6 no Corvo.

Nas áreas de formação mais pretendidas temos a Informática na óptica do utilizador com 344 indivíduos interessados e as Línguas e literaturas estrangeiras com 224 respostas. Para além destas áreas e entre outras, a Construção civil tem 197 imigrantes interessados em frequentar cursos de formação profissional, a Hotelaria e restauração 127, a Metalurgia e metalomecânica 66, os Cuidados de beleza 65 e a Electricidade e energia 52.

Fazendo a análise pelas habilitações escolares dos imigrantes que querem frequentar cursos de formação profissional, os mais interessados (338) são os que têm entre 10 e 12 anos de escolaridade e representam 33,4% do total, seguidos pelos que têm entre 4 a 6 anos com 236 indivíduos (23,3%). Com mais de 12 anos de escolaridade existem 200 inquiridos (19,7%) com vontade de frequentar cursos de formação e 193 (19,1%) dos interessados têm entre 7 e 9 anos de escolaridade.

Para mudar para melhor emprego é o motivo apontado por 385 imigrantes (38%) que desejam frequentar acções de formação profissional. Para além desse motivo temos também a progressão na carreira que é referido por 373 inquiridos (36,8%) e o desejo de arranjar emprego que foi a resposta dada por 149 indivíduos (14,8%).

7. SITUAÇÃO PERANTE A LEI DE IMIGRAÇÃO

Neste ponto podemos constatar que do total dos 1 758 imigrantes inquiridos, 606 (34,5%) têm autorização de residência temporária, 548 (31,2%) têm autorização de residência permanente, 258 indivíduos (14,7%) adquiriram a nacionalidade portuguesa, 133 (7,5%) têm autorização de permanência, 93 (5,3%) estão sem qualquer tipo de visto, 52 (3%) têm visto de trabalho, 38 (2,1%) têm visto de estada temporária, 21 imigrantes (1,2%) têm visto de estudo e 9 (0,5%) têm visto de curta duração ou isenção de visto.

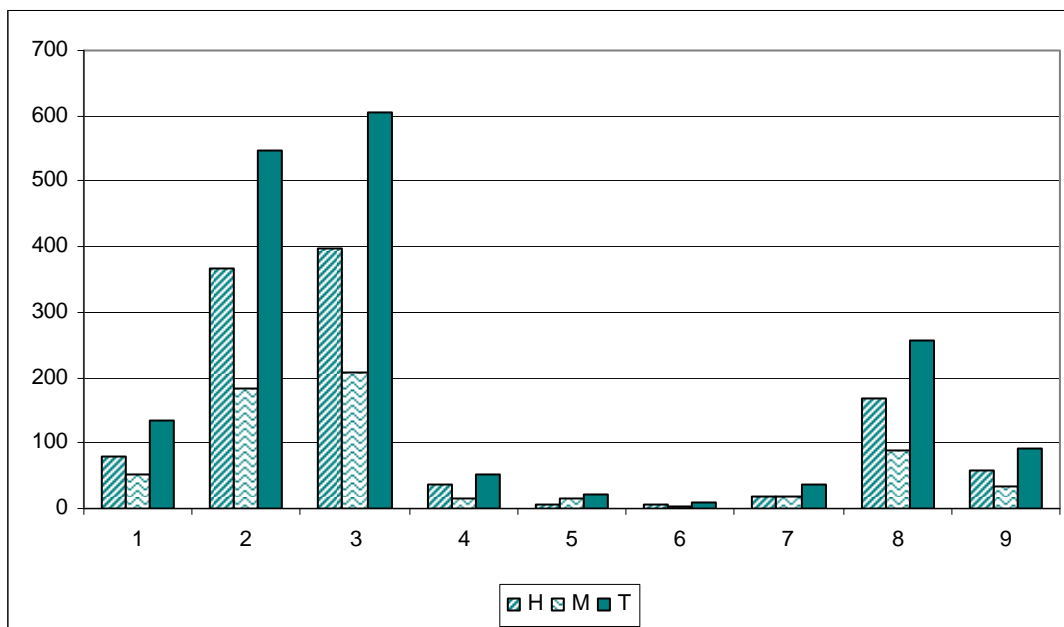

- 1 - Tem autorização de permanência
- 2 - Tem autorização de residência permanente
- 3 - Tem autorização de residência temporária
- 4 - Tem visto de trabalho
- 5 - Tem visto de estudo

- 6 - Tem visto de curta duração
- 7 - Tem visto de estada temporária
- 8 - Adquiriu a nacionalidade portuguesa
- 9 - Está sem nenhum tipo de visto

NÚMERO DE IMIGRANTES SEGUNDO O PAÍS DE ORIGEM, POR IDADE E SEXO									QUADRO 1		
IDADE (anos) / SEXO		TOTAL		< de 18		18 a 22		23 a 28		29 a 34	
PAÍS DE ORIGEM		H	M	H	M	H	M	H	M	H	M
TOTAL		1 141	617	4	-	35	36	154	122	251	148
África do Sul		1	3	-	-	-	-	-	-	-	-
Albânia		1	-	-	-	-	-	1	-	-	-
Angola		37	17	-	-	-	-	1	3	16	1
Argélia		1	-	-	-	-	-	-	-	-	-
Argentina		3	2	-	-	-	-	1	-	1	-
Bangladesh		19	10	-	-	-	1	2	5	12	3
Bielorússia		3	3	-	-	-	-	1	-	1	2
Brasil		369	317	-	-	19	18	75	71	91	100
Bulgária		-	1	-	-	-	-	-	-	-	-
Cabo Verde		349	115	3	-	7	10	38	19	62	16
Canadá		11	9	-	-	-	1	2	2	4	-
Cazaquistão		1	-	-	-	-	-	-	-	-	-
China		24	22	-	-	-	3	1	4	8	3
Cuba		4	4	-	-	-	-	-	-	1	-
Estados Unidos da América		15	14	-	-	-	1	3	3	-	1
Filipinas		-	2	-	-	-	-	-	-	-	1
Geórgia		6	1	-	-	-	-	2	-	3	1
Guiné-Bissau		52	3	1	-	3	-	3	-	5	-
Guiné Konakri		10	-	-	-	1	-	-	-	-	-
Hungria		-	1	-	-	-	-	-	1	-	-
Índia		10	2	-	-	-	-	2	-	1	1
Irão		-	1	-	-	-	-	-	-	-	-
Japão		1	-	-	-	-	-	-	-	-	-
Mali		1	-	-	-	-	-	-	-	-	-
Marrocos		1	-	-	-	-	-	1	-	-	-
México		1	-	-	-	-	-	-	-	-	-
Moçambique		5	6	-	-	-	-	1	1	2	-
Moldávia		14	5	-	-	2	-	1	1	3	2
Nigéria		1	1	-	-	-	1	1	-	-	-
Paquistão		10	2	-	-	-	-	-	1	4	1
Quênia		-	1	-	-	-	-	-	-	-	1
Roménia		17	6	-	-	-	1	4	1	6	3
Rússia		19	9	-	-	-	-	1	1	2	1
São Tomé e Príncipe		21	5	-	-	2	-	2	1	5	1
Senegal		5	-	-	-	-	-	2	-	1	-
Serra Leoa		1	-	-	-	-	-	-	-	-	-
Ucrânia		121	50	-	-	1	-	9	8	19	10
Uruguai		1	1	-	-	-	-	-	-	1	-
Uzebequistão		5	-	-	-	-	-	-	-	3	-
Venezuela		1	3	-	-	-	-	-	-	-	-
Zimbabué		-	1	-	-	-	-	-	-	-	-

Continua

NÚMERO DE IMIGRANTES SEGUNDO O PAÍS DE ORIGEM, POR IDADE E SEXO								QUADRO 1 (Continuação)			
IDADE (anos) / SEXO		35 a 40		41 a 46		47 a 52		53 a 58		> 58	
PAÍS DE ORIGEM		H	M	H	M	H	M	H	M	H	M
TOTAL		239	114	200	88	166	61	63	30	29	18
África do Sul		-	1	-	-	-	1	-	-	1	1
Albânia		-	-	-	-	-	-	-	-	-	-
Angola		9	2	4	2	6	4	1	3	-	2
Argélia		-	-	1	-	-	-	-	-	-	-
Argentina		-	-	1	1	-	-	-	1	-	-
Bangladesh		3	1	1	-	1	-	-	-	-	-
Bielorússia		1	-	-	1	-	-	-	-	-	-
Brasil		82	53	46	36	34	27	18	10	4	2
Bulgária		-	1	-	-	-	-	-	-	-	-
Cabo Verde		61	25	75	20	67	11	28	10	8	4
Canadá		-	1	2	1	1	2	-	1	2	1
Cazaquistão		1	-	-	-	-	-	-	-	-	-
China		6	5	4	4	4	3	1	-	-	-
Cuba		1	3	1	-	-	-	-	-	1	1
Estados Unidos da América		4	3	1	2	2	1	1	-	4	3
Filipinas		-	1	-	-	-	-	-	-	-	-
Geórgia		-	-	-	-	-	-	1	-	-	-
Guiné-Bissau		20	1	11	2	7	-	2	-	-	-
Guiné Konakri		4	-	2	-	2	-	-	-	1	-
Hungria		-	-	-	-	-	-	-	-	-	-
Índia		3	-	2	-	1	1	1	-	-	-
Irão		-	-	-	1	-	-	-	-	-	-
Japão		-	-	-	-	-	-	-	-	1	-
Mali		-	-	-	-	1	-	-	-	-	-
Marrocos		-	-	-	-	-	-	-	-	-	-
México		1	-	-	-	-	-	-	-	-	-
Moçambique		-	1	1	-	-	-	-	3	1	1
Moldávia		4	1	3	1	-	-	1	-	-	-
Nigéria		-	-	-	-	-	-	-	-	-	-
Paquistão		-	-	6	-	-	-	-	-	-	-
Quênia		-	-	-	-	-	-	-	-	-	-
Roménia		3	-	1	1	2	-	1	-	-	-
Rússia		8	1	2	2	4	1	1	1	1	2
São Tomé e Príncipe		6	2	4	1	-	-	1	-	1	-
Senegal		-	-	2	-	-	-	-	-	-	-
Serra Leoa		1	-	-	-	-	-	-	-	-	-
Ucrânia		20	12	28	10	34	8	6	1	4	1
Uruguai		-	-	-	-	-	1	-	-	-	-
Uzebequistão		1	-	1	-	-	-	-	-	-	-
Venezuela		-	-	1	3	-	-	-	-	-	-
Zimbabué		-	-	-	-	-	1	-	-	-	-

**NÚMERO DE IMIGRANTES SEGUNDO O PAÍS DE ORIGEM,
POR ILHA DE RESIDÊNCIA E SEXO**
QUADRO 2

ILHA DE RESIDÊNCIA / SEXO	TOTAL		Santa Maria		São Miguel		Terceira		Graciosa		
	H	M	H	M	H	M	H	M	H	M	
PAÍS DE ORIGEM											
TOTAL	1 141	617	4	1	432	194	306	199	6	6	
África do Sul	1	3	-	-	-	-	-	-	-	-	
Albânia	1	-	-	-	-	-	1	-	-	-	
Angola	37	17	-	-	14	7	9	5	-	-	
Argélia	1	-	-	-	1	-	-	-	-	-	
Argentina	3	2	-	-	1	1	1	1	-	-	
Bangladesh	19	10	-	-	-	-	19	10	-	-	
Bielorússia	3	3	-	-	2	1	-	-	-	1	
Brasil	369	317	1	-	123	81	97	105	1	3	
Bulgária	-	1	-	-	-	1	-	-	-	-	
Cabo Verde	349	115	1	-	109	34	93	35	1	-	
Canadá	11	9	-	-	5	3	5	5	-	-	
Cazaquistão	1	-	-	-	-	-	1	-	-	-	
China	24	22	1	1	10	7	5	4	-	-	
Cuba	4	4	-	-	3	4	-	-	1	-	
Estados Unidos da América	15	14	-	-	3	3	6	8	1	1	
Filipinas	-	2	-	-	-	2	-	-	-	-	
Geórgia	6	1	-	-	1	-	-	-	-	-	
Guiné-Bissau	52	3	-	-	38	2	5	1	-	-	
Guiné Konakri	10	-	-	-	6	-	2	-	-	-	
Hungria	-	1	-	-	-	-	-	-	-	-	
Índia	10	2	-	-	1	-	6	1	-	-	
Irão	-	1	-	-	-	1	-	-	-	-	
Japão	1	-	-	-	1	-	-	-	-	-	
Mali	1	-	-	-	-	-	1	-	-	-	
Marrocos	1	-	-	-	1	-	-	-	-	-	
México	1	-	-	-	-	-	1	-	-	-	
Moçambique	5	6	-	-	2	3	1	3	-	-	
Moldávia	14	5	-	-	8	2	3	2	-	-	
Nigéria	1	1	-	-	-	-	-	-	-	-	
Paquistão	10	2	-	-	7	-	3	2	-	-	
Quênia	-	1	-	-	-	-	-	-	-	-	
Roménia	17	6	-	-	9	4	6	1	1	-	
Rússia	19	9	-	-	4	4	8	2	-	1	
São Tomé e Príncipe	21	5	-	-	15	-	2	4	-	-	
Senegal	5	-	-	-	5	-	-	-	-	-	
Serra Leoa	1	-	-	-	1	-	-	-	-	-	
Ucrânia	121	50	1	-	56	30	31	9	1	-	
Uruguai	1	1	-	-	1	1	-	-	-	-	
Uzebequistão	5	-	-	-	4	-	-	-	-	-	
Venezuela	1	3	-	-	1	3	-	-	-	-	
Zimbabué	-	1	-	-	-	-	-	1	-	-	

Continua

NÚMERO DE IMIGRANTES SEGUNDO O PAÍS DE ORIGEM, POR ILHA DE RESIDÊNCIA E SEXO								QUADRO 2 (Continuação)			
ILHA DE RESIDÊNCIA / SEXO		São Jorge		Pico		Faial		Flores		Corvo	
PAÍS DE ORIGEM		H	M	H	M	H	M	H	M	H	M
TOTAL		14	11	169	91	178	105	24	3	8	7
África do Sul		-	-	1	2	-	1	-	-	-	-
Albânia		-	-	-	-	-	-	-	-	-	-
Angola		1	-	9	3	4	2	-	-	-	-
Argélia		-	-	-	-	-	-	-	-	-	-
Argentina		-	-	1	-	-	-	-	-	-	-
Bangladesh		-	-	-	-	-	-	-	-	-	-
Bielorússia		-	-	-	1	1	-	-	-	-	-
Brasil		5	8	43	42	91	70	5	2	3	6
Bulgária		-	-	-	-	-	-	-	-	-	-
Cabo Verde		1	1	89	29	44	15	9	1	2	-
Canadá		-	-	1	-	-	1	-	-	-	-
Cazaquistão		-	-	-	-	-	-	-	-	-	-
China		-	1	3	6	5	3	-	-	-	-
Cuba		-	-	-	-	-	-	-	-	-	-
Estados Unidos da América		-	-	-	1	4	1	1	-	-	-
Filipinas		-	-	-	-	-	-	-	-	-	-
Geórgia		-	-	4	-	1	1	-	-	-	-
Guiné-Bissau		1	-	1	-	4	-	2	-	1	-
Guiné Konakri		1	-	-	-	-	-	1	-	-	-
Hungria		-	-	-	1	-	-	-	-	-	-
Índia		-	-	-	-	3	1	-	-	-	-
Irão		-	-	-	-	-	-	-	-	-	-
Japão		-	-	-	-	-	-	-	-	-	-
Mali		-	-	-	-	-	-	-	-	-	-
Marrocos		-	-	-	-	-	-	-	-	-	-
México		-	-	-	-	-	-	-	-	-	-
Moçambique		-	-	-	-	2	-	-	-	-	-
Moldávia		-	-	1	-	1	1	1	-	-	-
Nigéria		-	-	1	1	-	-	-	-	-	-
Paquistão		-	-	-	-	-	-	-	-	-	-
Quênia		-	-	-	1	-	-	-	-	-	-
Roménia		-	-	-	1	-	-	1	-	-	-
Rússia		-	-	2	-	5	2	-	-	-	-
São Tomé e Príncipe		-	-	-	-	4	-	-	-	-	1
Senegal		-	-	-	-	-	-	-	-	-	-
Serra Leoa		-	-	-	-	-	-	-	-	-	-
Ucrânia		5	1	13	3	8	7	4	-	2	-
Uruguai		-	-	-	-	-	-	-	-	-	-
Uzebequistão		-	-	-	-	1	-	-	-	-	-
Venezuela		-	-	-	-	-	-	-	-	-	-
Zimbabué		-	-	-	-	-	-	-	-	-	-

NÚMERO DE IMIGRANTES SEGUNDO A ILHA DE RESIDÊNCIA, POR IDADE E SEXO									QUADRO 3		
IDADE (anos) / SEXO		TOTAL		< 18		18 a 22		23 a 28		29 a 34	
IILHA DE RESIDÊNCIA		H	M	H	M	H	M	H	M	H	M
TOTAL		1 141	617	4	-	35	36	154	122	251	148
Santa Maria		4	1	-	-	-	-	1	-	-	-
São Miguel		432	194	2	-	16	8	66	35	99	48
Terceira		306	199	1	-	10	13	37	42	69	48
Graciosa		6	6	-	-	-	-	-	1	-	1
São Jorge		14	11	-	-	-	-	2	4	3	2
Pico		169	91	1	-	4	14	20	21	43	19
Faial		178	105	-	-	3	1	25	14	33	28
Flores		24	3	-	-	2	-	2	1	3	-
Corvo		8	7	-	-	-	-	1	4	1	2

Continua

NÚMERO DE IMIGRANTES SEGUNDO A ILHA DE RESIDÊNCIA, POR IDADE E SEXO									QUADRO 3 (Continuação)		
IDADE (anos) / SEXO		35 a 40		41 a 46		47 a 52		53 a 58		> 58	
IILHA DE RESIDÊNCIA		H	M	H	M	H	M	H	M	H	M
TOTAL		239	114	200	88	166	61	63	30	29	18
Santa Maria		1	-	-	-	2	1	-	-	-	-
São Miguel		85	30	70	32	59	22	23	13	12	6
Terceira		62	39	42	25	56	16	19	8	10	8
Graciosa		2	2	3	1	1	-	-	-	-	1
São Jorge		3	1	2	1	2	3	1	-	1	-
Pico		35	18	36	9	18	6	10	3	2	1
Faial		44	23	41	19	20	13	9	5	3	2
Flores		7	1	3	1	5	-	1	-	1	-
Corvo		-	-	3	-	3	-	-	1	-	-

NÚMERO DE IMIGRANTES SEGUNDO A PROFISSÃO EXERCIDA NO PAÍS DE ORIGEM, POR IDADE E SEXO								QUADRO 4			
IDADE (anos) / SEXO	TOTAL		< 18		18 a 22		23 a 28		29 a 34		
	H	M	H	M	H	M	H	M	H	M	
123 Outros directores de empresa	1	1	-	-	-	-	-	-	-	1	
131 Directores de pequenas empresas	45	21	-	-	1	-	2	1	10	7	
211 Físicos, químicos e similares	3	1	-	-	-	-	-	-	2	1	
213 Especialistas da informática	2	-	-	-	-	-	-	-	-	-	
214 Engenheiros electrotécnicos	38	12	-	-	-	-	-	-	2	3	
221 Especialistas das ciências da vida	4	3	-	-	-	-	-	1	1	1	
222 Médicos e similares	6	6	-	-	-	-	-	-	1	1	
223 Enfermeiros	2	12	-	-	-	-	-	4	-	2	
231 Docentes do ensino secundário	2	2	-	-	-	-	-	-	-	-	
232 Docentes do ensino básico	9	17	-	-	-	-	1	-	1	5	
235 Outros docentes não classificados	7	12	-	-	-	-	-	3	2	2	
241 Profissões administrativas	7	7	-	-	-	-	-	-	2	3	
242 Advogados e outros juristas	1	5	-	-	-	-	-	-	-	-	
244 Especialistas das ciências sociais	5	5	-	-	-	-	-	-	1	2	
245 Escritores, artistas e executantes	5	4	-	-	-	-	-	1	1	-	
246 Ministros de culto	2	1	-	-	-	-	-	-	-	-	
247 Técnicos da administração pública	1	1	-	-	-	-	-	-	1	-	
311 Técnicos de investigação física e química	11	1	-	-	-	-	1	1	1	-	
312 Operadores de informática	7	-	-	-	-	-	2	-	2	-	
313 Op. de equipamentos ópticos e electrónicos	3	-	-	-	-	-	-	-	1	-	
315 Inspectores de obras	3	-	-	-	-	-	-	-	-	-	
322 Profissionais técnicos da medicina	6	5	-	-	-	-	3	1	-	4	
331 Docentes do ensino básico primário	2	8	-	-	-	-	-	-	1	3	
332 Educadores de infância	-	2	-	-	-	-	-	-	-	1	
333 Docentes de educação especial	-	2	-	-	-	-	-	-	-	-	
339 Outros profissionais do ensino	1	-	-	-	-	-	-	-	-	-	
341 Profissionais de finanças	5	3	-	-	1	-	1	-	3	-	
342 Agentes comerciais	-	1	-	-	-	-	-	-	-	-	
343 Profissionais de gestão e administração	1	2	-	-	-	-	-	1	1	-	
344 Profissionais da Administração Pública	-	2	-	-	-	-	-	-	-	2	
347 Profissionais da criação artística	38	15	-	-	-	3	9	1	8	3	
411 Secretários	2	19	-	-	-	1	-	2	2	6	
412 Empregados de contabilidade	11	26	-	-	-	1	2	3	2	2	
413 Empregados de aprovisionamento	3	-	-	-	-	-	1	-	1	-	
421 Caixas, bilheteiros e similares	3	1	-	-	-	1	1	-	1	-	
422 Empregados de recepção	2	5	-	-	-	-	1	2	1	3	
511 Assistentes, cobradores, guias e similares	-	1	-	-	-	-	-	-	-	1	
512 Pessoal do serviço de restauração	44	36	-	-	-	1	5	12	17	11	
513 Vigilantes e similares	1	11	-	-	-	-	-	7	1	1	
514 Outro pessoal dos serviços	1	29	-	-	-	1	-	4	-	9	
515 Astrólogos e similares	1	-	-	-	-	-	-	-	-	-	
516 Pessoal dos serviços de protecção	23	1	-	-	-	-	3	1	8	-	
522 Vendedores e demonstradores	41	44	-	-	2	3	11	15	11	11	

Continua

NÚMERO DE IMIGRANTES SEGUNDO A PROFISSÃO EXERCIDA NO PAÍS DE ORIGEM, POR IDADE E SEXO								QUADRO 4 (Continuação)			
IDADE (anos) / SEXO	35 a 40		41 a 46		47 a 52		53 a 58		> 58		
	H	M	H	M	H	M	H	M	H	M	
123 Outros directores de empresa	-	-	-	-	1	-	-	-	-	-	-
131 Directores de pequenas empresas	12	6	6	5	8	1	2	-	4	1	
211 Físicos, químicos e similares	-	-	-	-	1	-	-	-	-	-	
213 Especialistas da informática	1	-	-	-	-	-	-	-	1	-	
214 Engenheiros electrotécnicos	6	4	11	2	15	2	3	1	1	-	
221 Especialistas das ciências da vida	2	1	1	-	-	-	-	-	-	-	
222 Médicos e similares	2	1	1	2	2	1	-	1	-	-	
223 Enfermeiros	1	2	1	2	-	1	-	1	-	-	
231 Docentes do ensino secundário	-	-	1	2	1	-	-	-	-	-	
232 Docentes do ensino básico	2	3	2	4	2	3	-	2	1	-	
235 Outros docentes não classificados	2	1	1	2	-	2	1	1	1	1	
241 Profissões administrativas	2	2	2	-	-	-	-	1	1	1	
242 Advogados e outros juristas	1	1	-	1	-	3	-	-	-	-	
244 Especialistas das ciências sociais	1	1	-	2	3	-	-	-	-	-	
245 Escritores, artistas e executantes	2	1	1	1	1	1	-	-	-	-	
246 Ministros de culto	1	-	-	-	1	1	-	-	-	-	
247 Técnicos da administração pública	-	-	-	1	-	-	-	-	-	-	
311 Técnicos de investigação física e química	5	-	2	-	2	-	-	-	-	-	
312 Operadores de informática	2	-	1	-	-	-	-	-	-	-	
313 Op. de equipamentos ópticos e electrónicos	1	-	-	-	1	-	-	-	-	-	
315 Inspectores de obras	1	-	1	-	-	-	1	-	-	-	
322 Profissionais técnicos da medicina	1	-	2	-	-	-	-	-	-	-	
331 Docentes do ensino básico primário	1	-	-	4	-	1	-	-	-	-	
332 Educadores de infância	-	-	-	-	-	1	-	-	-	-	
333 Docentes de educação especial	-	-	-	1	-	1	-	-	-	-	
339 Outros profissionais do ensino	1	-	-	-	-	-	-	-	-	-	
341 Profissionais de finanças	-	-	-	3	-	-	-	-	-	-	
342 Agentes comerciais	-	-	-	-	-	1	-	-	-	-	
343 Profissionais de gestão e administração	-	-	-	-	-	-	-	-	-	1	
344 Profissionais da Administração Pública	-	-	-	-	-	-	-	-	-	-	
347 Profissionais da criação artística	8	4	6	1	2	1	2	1	3	1	
411 Secretários	-	6	-	3	-	-	-	1	-	-	
412 Empregados de contabilidade	3	10	2	6	-	1	2	2	-	1	
413 Empregados de aprovisionamento	-	-	1	-	-	-	-	-	-	-	
421 Caixas, bilheteiros e similares	1	-	-	-	-	-	-	-	-	-	
422 Empregados de recepção	-	-	-	-	-	-	-	-	-	-	
511 Assistentes, cobradores, guias e similares	-	-	-	-	-	-	-	-	-	-	
512 Pessoal do serviço de restauração	12	5	6	4	3	2	1	1	-	-	
513 Vigilantes e similares	-	1	-	2	-	-	-	-	-	-	
514 Outro pessoal dos serviços	1	7	-	3	-	4	-	1	-	-	
515 Astrólogos e similares	-	-	1	-	-	-	-	-	-	-	
516 Pessoal dos serviços de protecção	3	-	4	-	1	-	4	-	-	-	
522 Vendedores e demonstradores	8	8	5	1	2	3	-	1	2	2	

Continua

NÚMERO DE IMIGRANTES SEGUNDO A PROFISSÃO EXERCIDA NO PAÍS DE ORIGEM, POR IDADE E SEXO								QUADRO 4 (Continuação)				
PROFISSÃO NO PAÍS DE ORIGEM	IDADE (anos) / SEXO		TOTAL		< 18		18 a 22		23 a 28		29 a 34	
	H	M	H	M	H	M	H	M	H	M	H	M
611 Agricultores	10	1	-	-	-	-	3	-	2	1		
612 Criadores e tratadores de animais	11	-	1	-	2	-	1	-	3	-		
613 Trabalhadores qualificados da policultura	43	1	-	-	2	-	2	-	5	-		
615 Trabalhadores da aquacultura	72	-	-	-	-	-	4	-	14	-		
711 Mineiros, canteiros, trabalhadores de pedreira	3	-	-	-	-	-	-	-	-	-		
712 Trabalhadores da construção civil	235	-	-	-	2	-	16	-	40	-		
713 Trabalhadores da construção - acabamentos	8	-	-	-	-	-	-	-	1	-		
714 Pintores e trabalhadores similares	14	-	-	-	-	-	3	-	5	-		
721 Soldadores, bate-chapas e similares	12	1	-	-	1	-	-	-	3	-		
722 Serralheiros mecânicos e similares	7	-	-	-	-	-	2	-	1	-		
723 Mecânicos e ajustadores de máquinas	29	-	-	-	1	-	5	-	10	-		
724 Mecânicos e ajustadores de equip. eléctricos	28	3	-	-	-	-	5	-	4	1		
731 Mecânicos de precisão em metal	1	-	-	-	-	-	-	-	-	-		
732 Oleiros, vidreiros e trabalhadores similares	2	-	-	-	-	-	-	-	1	-		
733 Artesãos de madeira, tecido, couro e similares	-	2	-	-	-	-	-	1	-	1		
734 Compositores tipográficos	15	9	-	-	1	1	2	-	4	2		
741 Trabalhadores da confecção de alimentos	3	-	-	-	-	-	1	-	1	-		
743 Trabalhadores dos têxteis	5	19	-	-	-	-	-	4	1	3		
744 Trabalhadores de peles, couro e calçado	2	-	-	-	-	-	-	-	2	-		
813 Op. de instalações de fabricar vidro	2	-	-	-	-	-	-	-	1	-		
814 Op. de instalações para trabalhar madeira	1	-	-	-	-	-	1	-	-	-		
815 Op. de instalações de tratamentos químicos	1	1	-	-	-	-	-	-	1	1		
816 Op. de instalações de produção de energia	2	-	1	-	-	-	-	-	-	-		
823 Op. de máq. para fabricar produtos de borracha	1	-	-	-	-	-	-	-	1	-		
825 Op. de máquinas de impressão	1	1	-	-	-	-	-	-	-	-		
826 Op. de máquinas para fabricar produtos têxteis	3	-	-	-	-	-	-	-	-	-		
827 Op. de máquinas para fabricar alimentos	2	2	-	-	-	-	-	-	2	1		
829 Outros operadores de máquinas	2	-	-	-	-	-	-	-	2	-		
831 Maquinistas de locomotivas e trab. similares	1	-	-	-	-	-	-	-	-	-		
832 Condutores de veículos a motor	50	2	-	-	-	-	3	-	10	-		
833 Operadores de maquinaria agrícola	9	-	-	-	-	-	2	-	-	-		
834 Mestres, marinheiros e similares	4	-	-	-	-	-	-	-	-	-		
911 Vendedores ambulantes	4	1	-	-	-	-	-	-	-	-		
913 Pessoal de limpeza	1	28	-	-	-	-	1	2	-	4		
915 Bagageiros, porteiros, guardas e similares	15	8	-	-	1	-	3	1	6	5		
921 Trab. não qualificados da agricultura e pescas	1	-	-	-	-	-	-	-	-	-		
931 Trab. não qualificados da construção civil	20	1	-	-	4	-	2	-	3	-		
932 Trab. não qualificados da indústria transformadora	4	2	-	-	-	-	2	-	2	1		
933 Trab. não qualificados dos transportes	2	-	-	-	-	-	1	-	-	-		
999 (Estudantes, domésticas e desempregados)	166	211	2	-	17	24	52	54	41	43		
TOTAL	1 141	617	4	-	35	36	154	122	251	148		

NÚMERO DE IMIGRANTES SEGUNDO A PROFISSÃO EXERCIDA NO PAÍS DE ORIGEM, POR IDADE E SEXO								QUADRO 4 (Continuação)				
PROFISSÃO NO PAÍS DE ORIGEM	IDADE (anos) / SEXO		35 a 40		41 a 46		47 a 52		53 a 58		> 58	
	H	M	H	M	H	M	H	M	H	M		
611 Agricultores	-	-	1	-	3	-	-	-	1	-		
612 Criadores e tratadores de animais	-	-	2	-	1	-	-	-	1	-		
613 Trabalhadores qualificados da policultura	6	1	7	-	17	-	4	-	-	-		
615 Trabalhadores da aquacultura	16	-	12	-	13	-	9	-	4	-		
711 Mineiros, canteiros, trabalhadores de pedreira	-	-	2	-	1	-	-	-	-	-		
712 Trabalhadores da construção civil	51	-	64	-	40	-	18	-	4	-		
713 Trabalhadores da construção - acabamentos	1	-	2	-	2	-	2	-	-	-		
714 Pintores e trabalhadores similares	2	-	1	-	2	-	-	-	1	-		
721 Soldadores, bate-chapas e similares	3	-	4	-	1	1	-	-	-	-		
722 Serralheiros mecânicos e similares	1	-	2	-	-	-	1	-	-	-		
723 Mecânicos e ajustadores de máquinas	9	-	-	-	4	-	-	-	-	-		
724 Mecânicos e ajustadores de equip. eléctricos	8	1	4	-	4	1	3	-	-	-		
731 Mecânicos de precisão em metal	1	-	-	-	-	-	-	-	-	-		
732 Oleiros, vidreiros e trabalhadores similares	1	-	-	-	-	-	-	-	-	-		
733 Artesãos de madeira, tecido, couro e similares	-	-	-	-	-	-	-	-	-	-		
734 Compositores tipográficos	3	5	1	-	4	1	-	-	-	-		
741 Trabalhadores da confecção de alimentos	1	-	-	-	-	-	-	-	-	-		
743 Trabalhadores dos têxteis	2	4	1	2	1	2	-	2	-	2		
744 Trabalhadores de peles, couro e calçado	-	-	-	-	-	-	-	-	-	-		
813 Op. de instalações de fabricar vidro	1	-	-	-	-	-	-	-	-	-		
814 Op. de instalações para trabalhar madeira	-	-	-	-	-	-	-	-	-	-		
815 Op. de instalações de tratamentos químicos	-	-	-	-	-	-	-	-	-	-		
816 Op. de instalações de produção de energia	-	-	1	-	-	-	-	-	-	-		
823 Op. de máq. para fabricar produtos de borracha	-	-	-	-	-	-	-	-	-	-		
825 Op. de máquinas de impressão	-	1	1	-	-	-	-	-	-	-		
826 Op. de máquinas para fabricar produtos têxteis	2	-	-	-	1	-	-	-	-	-		
827 Op. de máquinas para fabricar alimentos	-	-	-	-	-	1	-	-	-	-		
829 Outros operadores de máquinas	-	-	-	-	-	-	-	-	-	-		
831 Maquinistas de locomotivas e trab. similares	1	-	-	-	-	-	-	-	-	-		
832 Condutores de veículos a motor	14	-	16	-	2	2	2	-	3	-		
833 Operadores de maquinaria agrícola	2	-	1	-	3	-	1	-	-	-		
834 Mestres, marinheiros e similares	-	-	1	-	2	-	1	-	-	-		
911 Vendedores ambulantes	2	-	-	-	1	1	1	-	-	-		
913 Pessoal de limpeza	-	6	-	8	-	2	-	3	-	3		
915 Bagageiros, porteiros, guardas e similares	2	1	1	1	2	-	-	-	-	-		
921 Trab. não qualificados da agricultura e pescas	1	-	-	-	-	-	-	-	-	-		
931 Trab. não qualificados da construção civil	5	1	3	-	3	-	-	-	-	-		
932 Trab. não qualificados da indústria transformadora	-	-	-	-	-	-	-	1	-	-		
933 Trab. não qualificados dos transportes	1	-	-	-	-	-	-	-	-	-		
999 (Estudantes, domésticas e desempregados)	20	30	15	25	13	20	5	10	1	5		
TOTAL	239	114	200	88	166	61	63	30	29	18		

NÚMERO DE IMIGRANTES SEGUNDO O PAÍS DE ORIGEM, POR TEMPO DE EMIGRAÇÃO E SEXO					QUADRO 5		
TEMPO DE EMIGRAÇÃO / SEXO		TOTAL		< 1 ano		1 a 3 anos	
PAÍS DE ORIGEM		H	M	H	M	H	M
TOTAL		1 141	617	48	78	68	132
África do Sul		1	3	-	-	-	-
Albânia		1	-	-	-	-	-
Angola		37	17	-	-	-	2
Argélia		1	-	-	-	-	-
Argentina		3	2	-	-	-	-
Bangladesh		19	10	-	7	-	-
Bielorússia		3	3	-	-	1	1
Brasil		369	317	30	43	41	91
Bulgária		-	1	-	-	-	-
Cabo Verde		349	115	6	19	9	11
Canadá		11	9	-	1	1	3
Cazaquistão		1	-	-	-	-	-
China		24	22	1	3	1	2
Cuba		4	4	-	-	1	-
Estados Unidos da América		15	14	2	-	2	4
Filipinas		-	2	-	1	-	-
Geórgia		6	1	-	-	1	-
Guiné-Bissau		52	3	2	-	4	-
Guiné Konakri		10	-	2	-	-	-
Hungria		-	1	-	-	-	-
Índia		10	2	-	-	1	1
Irão		-	1	-	-	-	-
Japão		1	-	-	-	-	-
Mali		1	-	-	-	-	-
Marrocos		1	-	-	-	-	-
México		1	-	-	-	-	-
Moçambique		5	6	-	1	1	-
Moldávia		14	5	1	-	-	1
Nigéria		1	1	-	1	-	-
Paquistão		10	2	-	-	-	2
Quênia		-	1	-	-	-	1
Roménia		17	6	-	1	3	3
Rússia		19	9	-	-	1	1
São Tomé e Príncipe		21	5	3	-	1	1
Senegal		5	-	-	-	-	-
Serra Leoa		1	-	-	-	-	-
Ucrânia		121	50	1	1	-	8
Uruguai		1	1	-	-	-	-
Uzebequistão		5	-	-	-	-	-
Venezuela		1	3	-	-	-	-
Zimbabué		-	1	-	-	-	-

Continua

NÚMERO DE IMIGRANTES SEGUNDO O PAÍS DE ORIGEM, POR TEMPO DE EMIGRAÇÃO E SEXO							QUADRO 5 (Continuação)		
TEMPO DE EMIGRAÇÃO / SEXO		4 a 6 anos		7 a 9 anos		10 a 12 anos		> 12 anos	
PAÍS DE ORIGEM		H	M	H	M	H	M	H	M
TOTAL		194	161	533	131	89	32	209	83
África do Sul		-	-	-	1	-	-	1	2
Albânia		-	-	1	-	-	-	-	-
Angola		3	1	9	1	3	2	22	11
Argélia		-	-	-	-	1	-	-	-
Argentina		1	-	1	-	-	-	1	2
Bangladesh		1	2	15	1	3	-	-	-
Bielorússia		1	1	1	1	-	-	-	-
Brasil		106	98	154	64	16	10	22	11
Bulgária		-	-	-	1	-	-	-	-
Cabo Verde		43	27	161	14	29	11	101	33
Canadá		1	-	4	-	1	1	4	4
Cazaquistão		-	-	1	-	-	-	-	-
China		4	6	9	7	3	1	6	3
Cuba		-	-	3	3	-	-	-	1
Estados Unidos da América		3	3	1	3	-	2	7	2
Filipinas		-	-	-	-	-	-	-	1
Geórgia		1	1	4	-	-	-	-	-
Guiné-Bissau		6	1	9	1	11	-	20	1
Guiné Konakri		-	-	4	-	3	-	1	-
Hungria		-	1	-	-	-	-	-	-
Índia		3	-	3	-	1	-	2	1
Irão		-	-	-	-	-	1	-	-
Japão		-	-	-	-	-	-	1	-
Mali		-	-	-	-	-	-	1	-
Marrocos		-	-	-	-	-	-	1	-
México		-	-	-	-	-	-	1	-
Moçambique		-	-	1	-	1	-	2	5
Moldávia		-	2	10	2	3	-	-	-
Nigéria		-	-	1	-	-	-	-	-
Paquistão		-	-	4	-	2	-	4	-
Quênia		-	-	-	-	-	-	-	-
Roménia		2	1	10	-	1	-	1	1
Rússia		3	1	14	4	-	-	1	3
São Tomé e Príncipe		-	1	6	2	5	1	6	-
Senegal		4	-	1	-	-	-	-	-
Serra Leoa		-	-	1	-	-	-	-	-
Ucrânia		8	14	102	25	6	2	4	-
Uruguai		1	-	-	-	-	-	-	1
Uzebequistão		2	-	3	-	-	-	-	-
Venezuela		1	1	-	1	-	-	-	1
Zimbabué		-	-	-	-	-	1	-	-

NÚMERO DE IMIGRANTES SEGUNDO O PAÍS DE ORIGEM, POR IDADE QUANDO EMIGROU E SEXO					QUADRO 6		
IDADE QUANDO EMIGROU / SEXO		TOTAL		< 18 anos		18 a 22 anos	
PAÍS DE ORIGEM		H	M	H	M	H	M
TOTAL		1 141	617	38	14	262	145
África do Sul		1	3	-	-	-	-
Albânia		1	-	-	-	1	-
Angola		37	17	1	3	16	7
Argélia		1	-	-	-	-	-
Argentina		3	2	-	-	2	-
Bangladesh		19	10	-	-	6	2
Bielorússia		3	3	-	-	1	1
Brasil		369	317	3	5	78	59
Bulgária		-	1	-	-	-	-
Cabo Verde		349	115	25	4	97	46
Canadá		11	9	-	-	3	2
Cazaquistão		1	-	-	-	-	-
China		24	22	-	2	7	7
Cuba		4	4	-	-	-	-
Estados Unidos da América		15	14	-	-	5	3
Filipinas		-	2	-	-	-	1
Geórgia		6	1	-	-	2	-
Guiné-Bissau		52	3	2	-	8	1
Guiné Konakri		10	-	-	-	1	-
Hungria		-	1	-	-	-	1
Índia		10	2	-	-	4	-
Irão		-	1	-	-	-	-
Japão		1	-	-	-	-	-
Mali		1	-	-	-	-	-
Marrocos		1	-	1	-	-	-
México		1	-	-	-	-	-
Moçambique		5	6	-	-	2	1
Moldávia		14	5	1	-	2	1
Nigéria		1	1	-	-	1	1
Paquistão		10	2	-	-	3	-
Quênia		-	1	-	-	-	-
Roménia		17	6	2	-	5	1
Rússia		19	9	-	-	1	1
São Tomé e Príncipe		21	5	1	-	8	-
Senegal		5	-	-	-	1	-
Serra Leoa		1	-	-	-	-	-
Ucrânia		121	50	2	-	8	10
Uruguai		1	1	-	-	-	-
Uzebequistão		5	-	-	-	-	-
Venezuela		1	3	-	-	-	-
Zimbabué		-	1	-	-	-	-

Continua

NÚMERO DE IMIGRANTES SEGUNDO O PAÍS DE ORIGEM, POR IDADE QUANDO EMIGROU E SEXO							QUADRO 6 (Continuação)		
IDADE QUANDO EMIGROU / SEXO		23 a 28 anos		29 a 34 anos		35 a 40 anos		> 40 anos	
PAÍS DE ORIGEM		H	M	H	M	H	M	H	M
TOTAL		327	169	208	130	175	77	131	82
África do Sul		-	-	-	1	-	1	1	1
Albânia		-	-	-	-	-	-	-	-
Angola		16	4	2	2	2	-	-	1
Argélia		-	-	-	-	1	-	-	-
Argentina		-	1	1	1	-	-	-	-
Bangladesh		11	5	-	3	2	-	-	-
Bielorússia		-	1	2	-	-	-	-	1
Brasil		123	100	66	70	60	43	39	40
Bulgária		-	1	-	-	-	-	-	-
Cabo Verde		79	22	62	17	56	10	30	16
Canadá		4	3	2	1	1	-	1	3
Cazaquistão		-	-	1	-	-	-	-	-
China		4	2	8	3	2	7	3	1
Cuba		2	1	-	2	1	-	1	1
Estados Unidos da América		3	2	1	4	-	1	6	4
Filipinas		-	-	-	1	-	-	-	-
Geórgia		3	1	-	-	-	-	1	-
Guiné-Bissau		21	-	15	1	5	1	1	-
Guiné Konakri		-	-	4	-	3	-	2	-
Hungria		-	-	-	-	-	-	-	-
Índia		1	1	3	1	1	-	1	-
Irão		-	-	-	1	-	-	-	-
Japão		1	-	-	-	-	-	-	-
Mali		-	-	1	-	-	-	-	-
Marrocos		-	-	-	-	-	-	-	-
México		1	-	-	-	-	-	-	-
Moçambique		1	4	1	-	1	1	-	-
Moldávia		6	1	3	2	1	1	1	-
Nigéria		-	-	-	-	-	-	-	-
Paquistão		5	1	1	1	1	-	-	-
Quênia		-	1	-	-	-	-	-	-
Roménia		2	3	4	2	2	-	2	-
Rússia		4	1	6	2	4	1	4	4
São Tomé e Príncipe		8	3	-	2	2	-	2	-
Senegal		2	-	-	-	2	-	-	-
Serra Leoa		1	-	-	-	-	-	-	-
Ucrânia		26	9	23	13	26	8	36	10
Uruguai		-	1	1	-	-	-	-	-
Uzebequistão		3	-	1	-	1	-	-	-
Venezuela		-	1	-	-	1	2	-	-
Zimbabué		-	-	-	-	-	1	-	-

NÚMERO DE IMIGRANTES SEGUNDO O PAÍS DE ORIGEM, POR PORTUGAL TER SIDO O PRIMEIRO PAÍS DE DESTINO QUANDO EMIGROU E SEXO					QUADRO 7		
PORTUGAL FOI O PRIMEIRO PAÍS DE DESTINO QUANDO EMIGROU / SEXO		TOTAL		Sim		Não	
PAÍS DE ORIGEM		H	M	H	M	H	M
	TOTAL	1 141	617	1 048	578	93	39
África do Sul		1	3	1	3	-	-
Albânia		1	-	-	-	1	-
Angola		37	17	34	17	3	-
Argélia		1	-	1	-	-	-
Argentina		3	2	3	2	-	-
Bangladesh		19	10	13	9	6	1
Bielorússia		3	3	3	3	-	-
Brasil		369	317	345	304	24	13
Bulgária		-	1	-	-	-	1
Cabo Verde		349	115	334	107	15	8
Canadá		11	9	11	7	-	2
Cazaquistão		1	-	1	-	-	-
China		24	22	21	13	3	9
Cuba		4	4	4	3	-	1
Estados Unidos da América		15	14	15	14	-	-
Filipinas		-	2	-	1	-	1
Geórgia		6	1	4	1	2	-
Guiné-Bissau		52	3	43	3	9	-
Guiné Konakri		10	-	8	-	2	-
Hungria		-	1	-	-	-	1
Índia		10	2	8	2	2	-
Irão		-	1	-	1	-	-
Japão		1	-	1	-	-	-
Mali		1	-	-	-	1	-
Marrocos		1	-	-	-	1	-
México		1	-	-	-	1	-
Moçambique		5	6	5	6	-	-
Moldávia		14	5	14	5	-	-
Nigéria		1	1	1	1	-	-
Paquistão		10	2	5	2	5	-
Quênia		-	1	-	1	-	-
Roménia		17	6	14	6	3	-
Rússia		19	9	16	9	3	-
São Tomé e Príncipe		21	5	20	5	1	-
Senegal		5	-	5	-	-	-
Serra Leoa		1	-	1	-	-	-
Ucrânia		121	50	111	48	10	2
Uruguai		1	1	-	1	1	-
Uzebequistão		5	-	5	-	-	-
Venezuela		1	3	1	3	-	-
Zimbabué		-	1	-	1	-	-

NÚMERO DE IMIGRANTES SEGUNDO O PAÍS DE ORIGEM, POR NÚMERO DE PAÍSES ONDE VIVEU/TRABALHOU ANTES DE VIR PARA PORTUGAL E SEXO									QUADRO 8		
NÚMERO DE PAÍSES / SEXO		TOTAL		1		2		3		4 e +	
PAÍS DE ORIGEM		H	M	H	M	H	M	H	M	H	M
TOTAL		93	39	65	35	18	3	5	1	5	-
África do Sul		-	-	-	-	-	-	-	-	-	-
Albânia		1	-	1	-	-	-	-	-	-	-
Angola		3	-	1	-	1	-	1	-	-	-
Argélia		-	-	-	-	-	-	-	-	-	-
Argentina		-	-	-	-	-	-	-	-	-	-
Bangladesh		6	1	4	1	1	-	-	-	1	-
Bielorússia		-	-	-	-	-	-	-	-	-	-
Brasil		24	13	12	10	10	2	-	1	2	-
Bulgária		-	1	-	1	-	-	-	-	-	-
Cabo Verde		15	8	12	8	2	-	-	-	1	-
Canadá		-	2	-	2	-	-	-	-	-	-
Cazaquistão		-	-	-	-	-	-	-	-	-	-
China		3	9	2	8	1	1	-	-	-	-
Cuba		-	1	-	1	-	-	-	-	-	-
Estados Unidos da América		-	-	-	-	-	-	-	-	-	-
Filipinas		-	1	-	1	-	-	-	-	-	-
Geórgia		2	-	1	-	1	-	-	-	-	-
Guiné-Bissau		9	-	9	-	-	-	-	-	-	-
Guiné Konakri		2	-	2	-	-	-	-	-	-	-
Hungria		-	1	-	1	-	-	-	-	-	-
Índia		2	-	2	-	-	-	-	-	-	-
Irão		-	-	-	-	-	-	-	-	-	-
Japão		-	-	-	-	-	-	-	-	-	-
Mali		1	-	-	-	-	-	1	-	-	-
Marrocos		1	-	1	-	-	-	-	-	-	-
México		1	-	1	-	-	-	-	-	-	-
Moçambique		-	-	-	-	-	-	-	-	-	-
Moldávia		-	-	-	-	-	-	-	-	-	-
Nigéria		-	-	-	-	-	-	-	-	-	-
Paquistão		5	-	3	-	1	-	-	-	1	-
Quênia		-	-	-	-	-	-	-	-	-	-
Roménia		3	-	3	-	-	-	-	-	-	-
Rússia		3	-	2	-	-	-	1	-	-	-
São Tomé e Príncipe		1	-	-	-	-	-	1	-	-	-
Senegal		-	-	-	-	-	-	-	-	-	-
Serra Leoa		-	-	-	-	-	-	-	-	-	-
Ucrânia		10	2	8	2	1	-	1	-	-	-
Uruguai		1	-	1	-	-	-	-	-	-	-
Uzebequistão		-	-	-	-	-	-	-	-	-	-
Venezuela		-	-	-	-	-	-	-	-	-	-
Zimbabué		-	-	-	-	-	-	-	-	-	-

NÚMERO DE IMIGRANTES SEGUNDO O PAÍS DE ORIGEM, POR TEMPO DE EMIGRAÇÃO EM PORTUGAL E SEXO					QUADRO 9		
TEMPO DE EMIGRAÇÃO EM PORTUGAL / SEXO		TOTAL		< 1 ano		1 a 3 anos	
PAÍS DE ORIGEM		H	M	H	M	H	M
TOTAL		1 141	617	51	80	80	137
África do Sul		1	3	-	-	-	-
Albânia		1	-	-	-	-	-
Angola		37	17	1	-	-	2
Argélia		1	-	-	-	-	-
Argentina		3	2	-	-	-	-
Bangladesh		19	10	-	7	-	-
Bielorússia		3	3	-	-	1	1
Brasil		369	317	32	43	48	91
Bulgária		-	1	-	-	-	-
Cabo Verde		349	115	6	19	9	11
Canadá		11	9	-	1	1	3
Cazaquistão		1	-	-	-	-	-
China		24	22	1	4	1	5
Cuba		4	4	-	-	1	1
Estados Unidos da América		15	14	2	-	2	5
Filipinas		-	2	-	1	-	1
Geórgia		6	1	-	-	1	-
Guiné-Bissau		52	3	2	-	4	-
Guiné Konakri		10	-	2	-	-	-
Hungria		-	1	-	1	-	-
Índia		10	2	-	-	1	1
Irão		-	1	-	-	-	-
Japão		1	-	-	-	-	-
Mali		1	-	-	-	-	-
Marrocos		1	-	1	-	-	-
México		1	-	-	-	-	-
Moçambique		5	6	-	1	1	-
Moldávia		14	5	1	-	-	1
Nigéria		1	1	-	1	-	-
Paquistão		10	2	-	-	-	2
Quênia		-	1	-	-	-	1
Roménia		17	6	-	1	3	3
Rússia		19	9	-	-	1	1
São Tomé e Príncipe		21	5	3	-	1	1
Senegal		5	-	-	-	1	-
Serra Leoa		1	-	-	-	-	-
Ucrânia		121	50	-	1	3	7
Uruguai		1	1	-	-	1	-
Uzebequistão		5	-	-	-	-	-
Venezuela		1	3	-	-	-	-
Zimbabué		-	1	-	-	-	-

Continua

NÚMERO DE IMIGRANTES SEGUNDO O PAÍS DE ORIGEM, POR TEMPO DE EMIGRAÇÃO EM PORTUGAL E SEXO							QUADRO 9 (Continuação)		
TEMPO DE EMIGRAÇÃO EM PORTUGAL / SEXO		4 a 6 anos		7 a 9 anos		10 a 12 anos		> 12 anos	
PAÍS DE ORIGEM		H	M	H	M	H	M	H	M
TOTAL		194	163	532	131	87	31	197	75
África do Sul		-	-	-	1	-	-	1	2
Albânia		-	-	1	-	-	-	-	-
Angola		2	1	9	1	5	2	20	11
Argélia		-	-	-	-	1	-	-	-
Argentina		1	-	1	-	-	-	1	2
Bangladesh		2	2	15	1	1	-	1	-
Bielorússia		1	1	1	1	-	-	-	-
Brasil		102	99	154	63	14	11	19	10
Bulgária		-	-	-	1	-	-	-	-
Cabo Verde		45	28	161	15	30	11	98	31
Canadá		1	-	4	1	1	1	4	3
Cazaquistão		-	-	1	-	-	-	-	-
China		4	5	9	6	3	1	6	1
Cuba		-	-	3	3	-	-	-	-
Estados Unidos da América		3	3	1	2	-	2	7	2
Filipinas		-	-	-	-	-	-	-	-
Geórgia		3	1	2	-	-	-	-	-
Guiné-Bissau		6	1	8	1	12	-	20	1
Guiné Konakri		-	-	6	-	1	-	1	-
Hungria		-	-	-	-	-	-	-	-
Índia		3	-	3	-	1	-	2	1
Irão		-	-	-	-	-	1	-	-
Japão		-	-	-	-	-	-	1	-
Mali		-	-	-	-	-	-	1	-
Marrocos		-	-	-	-	-	-	-	-
México		1	-	-	-	-	-	-	-
Moçambique		-	-	1	-	1	-	2	5
Moldávia		-	2	10	2	2	-	1	-
Nigéria		-	-	1	-	-	-	-	-
Paquistão		-	-	6	-	2	-	2	-
Quênia		-	-	-	-	-	-	-	-
Roménia		2	1	11	-	1	-	-	1
Rússia		3	1	14	4	-	-	1	3
São Tomé e Príncipe		-	1	6	2	5	1	6	-
Senegal		3	-	1	-	-	-	-	-
Serra Leoa		-	-	1	-	-	-	-	-
Ucrânia		9	16	99	25	7	1	3	-
Uruguai		-	-	-	-	-	-	-	1
Uzebequistão		2	-	3	-	-	-	-	-
Venezuela		1	1	-	1	-	-	-	1
Zimbabué		-	-	-	1	-	-	-	-

NÚMERO DE IMIGRANTES SEGUNDO O PAÍS DE ORIGEM, POR TEREM VINDO LOGO PARA OS AÇORES QUANDO EMIGRARAM PARA PORTUGAL E SEXO
QUADRO 10

VEIO LOGO PARA OS AÇORES QUANDO EMIGROU / SEXO	TOTAL		Sim		Não	
	H	M	H	M	H	M
PAÍS DE ORIGEM						
TOTAL	1 141	617	593	465	548	152
África do Sul	1	3	-	2	1	1
Albânia	1	-	1	-	-	-
Angola	37	17	6	12	31	5
Argélia	1	-	1	-	-	-
Argentina	3	2	2	2	1	-
Bangladesh	19	10	7	10	12	-
Bielorússia	3	3	1	2	2	1
Brasil	369	317	219	235	150	82
Bulgária	-	1	-	1	-	-
Cabo Verde	349	115	219	89	130	26
Canadá	11	9	11	9	-	-
Cazaquistão	1	-	-	-	1	-
China	24	22	7	8	17	14
Cuba	4	4	4	3	-	1
Estados Unidos da América	15	14	15	14	-	-
Filipinas	-	2	-	2	-	-
Geórgia	6	1	2	1	4	-
Guiné-Bissau	52	3	4	1	48	2
Guiné Konakri	10	-	-	-	10	-
Hungria	-	1	-	1	-	-
Índia	10	2	5	1	5	1
Irão	-	1	-	1	-	-
Japão	1	-	-	-	1	-
Mali	1	-	-	-	1	-
Marrocos	1	-	1	-	-	-
México	1	-	1	-	-	-
Moçambique	5	6	2	3	3	3
Moldávia	14	5	2	3	12	2
Nigéria	1	1	-	1	1	-
Paquistão	10	2	-	2	10	-
Quênia	-	1	-	1	-	-
Roménia	17	6	3	5	14	1
Rússia	19	9	7	8	12	1
São Tomé e Príncipe	21	5	6	3	15	2
Senegal	5	-	4	-	1	-
Serra Leoa	1	-	-	-	1	-
Ucrânia	121	50	61	43	60	7
Uruguai	1	1	1	-	-	1
Uzebequistão	5	-	-	-	5	-
Venezuela	1	3	1	2	-	1
Zimbabué	-	1	-	-	-	1

NÚMERO DE IMIGRANTES SEGUNDO O PAÍS DE ORIGEM, POR RAZÃO DE TER ESCOLHIDO OS AÇORES E SEXO								QUADRO 11			
RAZÃO PORQUE ESCOLHEU OS AÇORES / SEXO		TOTAL		Por ser mais fácil arranjar emprego		Por ter familiares/ /amigos a residir na Região		Para estudar		Outra razão	
PAÍS DE ORIGEM		H	M	H	M	H	M	H	M	H	M
TOTAL		1 141	617	586	104	285	398	29	31	241	84
África do Sul		1	3	-	-	-	1	-	-	1	2
Albânia		1	-	1	-	-	-	-	-	-	-
Angola		37	17	19	1	8	12	3	1	7	3
Argélia		1	-	-	-	-	-	-	-	1	-
Argentina		3	2	-	-	1	1	-	-	2	1
Bangladesh		19	10	17	-	1	10	-	-	1	-
Bielorússia		3	3	2	-	-	1	-	1	1	1
Brasil		369	317	181	76	125	191	2	7	61	43
Bulgária		-	1	-	-	-	-	-	-	-	1
Cabo Verde		349	115	178	9	70	84	17	18	84	4
Canadá		11	9	-	-	6	6	-	-	5	3
Cazaquistão		1	-	1	-	-	-	-	-	-	-
China		24	22	9	5	8	14	-	-	7	3
Cuba		4	4	-	-	1	1	-	-	3	3
Estados Unidos da América		15	14	-	1	8	9	1	-	6	4
Filipinas		-	2	-	-	-	2	-	-	-	-
Geórgia		6	1	3	-	1	1	-	-	2	-
Guiné-Bissau		52	3	28	1	6	2	1	-	17	-
Guiné Konakri		10	-	10	-	-	-	-	-	-	-
Hungria		-	1	-	-	-	-	-	-	-	1
Índia		10	2	6	-	3	2	-	-	1	-
Irão		-	1	-	-	-	1	-	-	-	-
Japão		1	-	-	-	-	-	-	-	1	-
Mali		1	-	1	-	-	-	-	-	-	-
Marrocos		1	-	-	-	1	-	-	-	-	-
México		1	-	-	-	1	-	-	-	-	-
Moçambique		5	6	4	2	1	1	-	2	-	1
Moldávia		14	5	6	1	2	4	-	-	6	-
Nigéria		1	1	-	-	-	-	-	-	1	1
Paquistão		10	2	5	-	4	2	-	-	1	-
Quênia		-	1	-	-	-	1	-	-	-	-
Roménia		17	6	12	2	1	2	-	-	4	2
Rússia		19	9	12	1	5	4	1	-	1	4
São Tomé e Príncipe		21	5	6	1	6	4	4	-	5	-
Senegal		5	-	3	-	-	-	-	-	2	-
Serra Leoa		1	-	1	-	-	-	-	-	-	-
Ucrânia		121	50	77	3	24	40	-	2	20	5
Uruguai		1	1	-	-	1	-	-	-	-	1
Uzebequistão		5	-	4	-	-	-	-	-	1	-
Venezuela		1	3	-	1	1	2	-	-	-	-
Zimbabué		-	1	-	-	-	-	-	-	-	1

NÚMERO DE IMIGRANTES SEGUNDO A ILHA DE RESIDÊNCIA, POR RAZÃO DE TER ESCOLHIDO OS AÇORES E SEXO								QUADRO 12			
RAZÃO PORQUE ESCOLHEU OS AÇORES / SEXO		TOTAL		Por ser mais fácil arranjar emprego		Por ter familiares/ /amigos a residir na Região		Para estudar		Outra razão	
ILHA DE RESIDÊNCIA		H	M	H	M	H	M	H	M	H	M
TOTAL		1 141	617	586	104	285	398	29	31	241	84
Santa Maria		4	1	4	-	-	1	-	-	-	-
São Miguel		432	194	190	26	116	105	21	21	105	42
Terceira		306	199	215	39	61	138	6	8	24	14
Graciosa		6	6	2	1	1	-	-	-	3	5
São Jorge		14	11	3	2	4	6	-	1	7	2
Pico		169	91	80	11	41	69	-	1	48	10
Faial		178	105	75	24	51	70	1	-	51	11
Flores		24	3	10	-	10	3	1	-	3	-
Corvo		8	7	7	1	1	6	-	-	-	-

NÚMERO DE IMIGRANTES SEGUNDO O PAÍS DE ORIGEM, POR TEMPO DE EMIGRAÇÃO NOS AÇORES E SEXO					QUADRO 13		
TEMPO DE EMIGRAÇÃO NOS AÇORES / SEXO		TOTAL		< 1 ano		1 a 3 anos	
PAÍS DE ORIGEM		H	M	H	M	H	M
TOTAL		1 141	617	166	96	140	166
África do Sul		1	3	1	1	-	-
Albânia		1	-	-	-	-	-
Angola		37	17	5	1	3	2
Argélia		1	-	-	-	-	-
Argentina		3	2	1	-	-	-
Bangladesh		19	10	2	7	2	-
Bielorússia		3	3	2	-	-	1
Brasil		369	317	62	52	58	107
Bulgária		-	1	-	-	-	-
Cabo Verde		349	115	18	19	24	19
Canadá		11	9	-	1	1	3
Cazaquistão		1	-	-	-	-	-
China		24	22	5	7	5	7
Cuba		4	4	-	-	1	1
Estados Unidos da América		15	14	2	-	2	4
Filipinas		-	2	-	1	-	1
Geórgia		6	1	3	-	1	-
Guiné-Bissau		52	3	25	1	12	-
Guiné Konakri		10	-	5	-	2	-
Hungria		-	1	-	1	-	-
Índia		10	2	2	-	1	1
Irão		-	1	-	-	-	-
Japão		1	-	-	-	-	-
Mali		1	-	-	-	-	-
Marrocos		1	-	1	-	-	-
México		1	-	-	-	-	-
Moçambique		5	6	-	1	1	-
Moldávia		14	5	3	1	1	-
Nigéria		1	1	-	1	-	-
Paquistão		10	2	-	-	-	2
Quênia		-	1	-	-	-	1
Roménia		17	6	4	1	2	3
Rússia		19	9	3	-	2	2
São Tomé e Príncipe		21	5	9	-	7	1
Senegal		5	-	1	-	-	-
Serra Leoa		1	-	-	-	-	-
Ucrânia		121	50	9	1	12	11
Uruguai		1	1	-	-	1	-
Uzebequistão		5	-	3	-	2	-
Venezuela		1	3	-	-	-	-
Zimbabué		-	1	-	-	-	-

Continua

NÚMERO DE IMIGRANTES SEGUNDO O PAÍS DE ORIGEM, POR TEMPO DE EMIGRAÇÃO NOS AÇORES E SEXO							QUADRO 13 (Continuação)		
TEMPO DE EMIGRAÇÃO NOS AÇORES / SEXO		4 a 6 anos		7 a 9 anos		10 a 12 anos		> 12 anos	
PAÍS DE ORIGEM		H	M	H	M	H	M	H	M
TOTAL		274	167	411	102	38	22	112	64
África do Sul		-	-	-	1	-	-	-	1
Albânia		-	-	1	-	-	-	-	-
Angola		13	3	9	2	2	1	5	8
Argélia		-	-	1	-	-	-	-	-
Argentina		1	-	-	-	-	-	1	2
Bangladesh		4	2	10	1	1	-	-	-
Bielorússia		-	2	1	-	-	-	-	-
Brasil		123	101	108	41	5	9	13	7
Bulgária		-	-	-	1	-	-	-	-
Cabo Verde		63	27	155	14	22	6	67	30
Canadá		2	-	3	1	1	1	4	3
Cazaquistão		1	-	-	-	-	-	-	-
China		5	7	6	1	2	-	1	-
Cuba		-	-	3	3	-	-	-	-
Estados Unidos da América		3	3	1	3	-	2	7	2
Filipinas		-	-	-	-	-	-	-	-
Geórgia		-	1	2	-	-	-	-	-
Guiné-Bissau		4	-	4	1	1	-	6	1
Guiné Konakri		2	-	1	-	-	-	-	-
Hungria		-	-	-	-	-	-	-	-
Índia		3	-	1	-	1	-	2	1
Irão		-	-	-	-	-	1	-	-
Japão		-	-	-	-	-	-	1	-
Mali		-	-	1	-	-	-	-	-
Marrocos		-	-	-	-	-	-	-	-
México		1	-	-	-	-	-	-	-
Moçambique		-	-	2	-	1	-	1	5
Moldávia		6	2	4	2	-	-	-	-
Nigéria		1	-	-	-	-	-	-	-
Paquistão		3	-	7	-	-	-	-	-
Quênia		-	-	-	-	-	-	-	-
Roménia		7	1	4	1	-	-	-	-
Rússia		3	1	10	3	-	-	1	3
São Tomé e Príncipe		-	1	4	2	1	1	-	-
Senegal		3	-	1	-	-	-	-	-
Serra Leoa		-	-	1	-	-	-	-	-
Ucrânia		25	15	71	22	1	1	3	-
Uruguai		-	-	-	-	-	-	-	1
Uzebequistão		-	-	-	-	-	-	-	-
Venezuela		1	1	-	2	-	-	-	-
Zimbabué		-	-	-	1	-	-	-	-

NÚMERO DE IMIGRANTES SEGUNDO A ILHA DE RESIDÊNCIA, POR TEMPO DE EMIGRAÇÃO NOS AÇORES E SEXO					QUADRO 14		
TEMPO DE EMIGRAÇÃO NOS AÇORES / SEXO		TOTAL		< 1 ano		1 a 3 anos	
ILHA DE RESIDÊNCIA		H	M	H	M	H	M
TOTAL		1 141	617	166	96	140	166
Santa Maria		4	1	-	-	1	1
São Miguel		432	194	92	24	64	39
Terceira		306	199	35	33	42	64
Graciosa		6	6	1	-	3	3
São Jorge		14	11	6	-	1	5
Pico		169	91	9	22	10	24
Faial		178	105	17	15	16	25
Flores		24	3	2	1	2	-
Corvo		8	7	4	1	1	5

Continua

NÚMERO DE IMIGRANTES SEGUNDO A ILHA DE RESIDÊNCIA, POR TEMPO DE EMIGRAÇÃO NOS AÇORES E SEXO					QUADRO 14 (Continuação)				
TEMPO DE EMIGRAÇÃO NOS AÇORES / SEXO		4 a 6 anos		7 a 9 anos		10 a 12 anos		> 12 anos	
ILHA DE RESIDÊNCIA		H	M	H	M	H	M	H	M
TOTAL		274	167	411	102	38	22	112	64
Santa Maria		1	-	-	-	1	-	1	-
São Miguel		96	60	123	33	11	5	46	33
Terceira		86	45	91	19	8	14	44	24
Graciosa		2	2	-	1	-	-	-	-
São Jorge		4	5	3	1	-	-	-	-
Pico		37	24	100	16	6	2	7	3
Faial		36	29	88	31	12	1	9	4
Flores		11	2	5	-	-	-	4	-
Corvo		1	-	1	1	-	-	1	-

NÚMERO DE IMIGRANTES SEGUNDO O PAÍS DE ORIGEM, POR RAZÕES QUE LEVARAM A EMIGRAR E SEXO
QUADRO 15

RAZÕES PARA EMIGRAR / SEXO		TOTAL		Económicas		Políticas	
PAÍS DE ORIGEM		H	M	H	M	H	M
	TOTAL	1 141	617	906	213	24	17
África do Sul		1	3	-	-	-	1
Albânia		1	-	1	-	-	-
Angola		37	17	18	2	6	5
Argélia		1	-	1	-	-	-
Argentina		3	2	2	1	-	-
Bangladesh		19	10	17	-	2	1
Bielorússia		3	3	2	1	1	-
Brasil		369	317	297	129	4	2
Bulgária		-	1	-	-	-	-
Cabo Verde		349	115	298	31	-	3
Canadá		11	9	-	-	1	1
Cazaquistão		1	-	1	-	-	-
China		24	22	17	13	-	-
Cuba		4	4	3	2	-	-
Estados Unidos da América		15	14	-	-	-	-
Filipinas		-	2	-	-	-	-
Geórgia		6	1	5	-	-	-
Guiné-Bissau		52	3	43	1	3	1
Guiné Konakri		10	-	9	-	-	-
Hungria		-	1	-	1	-	-
Índia		10	2	8	-	-	-
Irão		-	1	-	1	-	-
Japão		1	-	-	-	-	-
Mali		1	-	1	-	-	-
Marrocos		1	-	1	-	-	-
México		1	-	-	-	-	-
Moçambique		5	6	3	3	-	1
Moldávia		14	5	12	1	1	-
Nigéria		1	1	1	1	-	-
Paquistão		10	2	5	-	-	-
Quênia		-	1	-	-	-	-
Roménia		17	6	15	3	1	-
Rússia		19	9	15	5	1	-
São Tomé e Príncipe		21	5	8	2	-	-
Senegal		5	-	5	-	-	-
Serra Leoa		1	-	-	-	1	-
Ucrânia		121	50	112	16	2	1
Uruguai		1	1	1	-	-	-
Uzebequistão		5	-	5	-	-	-
Venezuela		1	3	-	-	1	1
Zimbabué		-	1	-	-	-	-

Continua

NÚMERO DE IMIGRANTES SEGUNDO O PAÍS DE ORIGEM, POR RAZÕES QUE LEVARAM A EMIGRAR E SEXO
**QUADRO 15
(Continuação)**

RAZÕES PARA EMIGRAR / SEXO	Reagrupamento familiar		Estudo		Saúde		Outras	
	H	M	H	M	H	M	H	M
TOTAL	88	296	44	33	5	3	74	55
África do Sul	-	-	1	-	-	-	-	2
Albânia	-	-	-	-	-	-	-	-
Angola	2	5	5	1	2	-	4	4
Argélia	-	-	-	-	-	-	-	-
Argentina	-	-	-	-	-	-	1	1
Bangladesh	-	9	-	-	-	-	-	-
Bielorússia	-	1	-	1	-	-	-	-
Brasil	33	137	5	14	-	-	30	35
Bulgária	-	-	-	-	-	-	-	1
Cabo Verde	17	62	22	16	1	1	11	2
Canadá	5	5	-	-	-	1	5	2
Cazaquistão	-	-	-	-	-	-	-	-
China	6	8	1	-	-	-	-	1
Cuba	-	1	-	-	-	-	1	1
Estados Unidos da América	7	9	-	-	-	1	8	4
Filipinas	-	2	-	-	-	-	-	-
Geórgia	-	1	-	-	-	-	1	-
Guiné-Bissau	2	1	1	-	1	-	2	-
Guiné Konakri	1	-	-	-	-	-	-	-
Hungria	-	-	-	-	-	-	-	-
Índia	2	2	-	-	-	-	-	-
Irão	-	-	-	-	-	-	-	-
Japão	-	-	-	-	-	-	1	-
Mali	-	-	-	-	-	-	-	-
Marrocos	-	-	-	-	-	-	-	-
México	1	-	-	-	-	-	-	-
Moçambique	2	1	-	-	-	-	-	1
Moldávia	-	4	-	-	-	-	1	-
Nigéria	-	-	-	-	-	-	-	-
Paquistão	1	2	1	-	-	-	3	-
Quênia	-	1	-	-	-	-	-	-
Roménia	-	3	-	-	-	-	1	-
Rússia	1	4	1	-	-	-	1	-
São Tomé e Príncipe	6	3	7	-	-	-	-	-
Senegal	-	-	-	-	-	-	-	-
Serra Leoa	-	-	-	-	-	-	-	-
Ucrânia	2	32	-	-	1	-	4	1
Uruguai	-	1	-	-	-	-	-	-
Uzebequistão	-	-	-	-	-	-	-	-
Venezuela	-	1	-	1	-	-	-	-
Zimbabué	-	1	-	-	-	-	-	-

NÚMERO DE IMIGRANTES SEGUNDO O PAÍS DE ORIGEM, POR VONTADE DE REGRESSAR AO PAÍS DE ORIGEM E SEXO							QUADRO 16		
VONTADE DE REGRESSAR AO PAÍS DE ORIGEM/ SEXO		TOTAL		SIM		NÃO		NÃO SABE	
PAÍS DE ORIGEM		H	M	H	M	H	M	H	M
	TOTAL	1 141	617	558	254	567	352	16	11
África do Sul		1	3	-	1	1	2	-	-
Albânia		1	-	-	-	1	-	-	-
Angola		37	17	12	4	23	11	2	2
Argélia		1	-	1	-	-	-	-	-
Argentina		3	2	1	1	2	1	-	-
Bangladesh		19	10	2	1	16	9	1	-
Bielorússia		3	3	2	1	1	2	-	-
Brasil		369	317	199	145	170	170	-	2
Bulgária		-	1	-	-	-	1	-	-
Cabo Verde		349	115	160	56	187	57	2	2
Canadá		11	9	1	2	10	7	-	-
Cazaquistão		1	-	-	-	1	-	-	-
China		24	22	10	6	13	15	1	1
Cuba		4	4	2	1	2	3	-	-
Estados Unidos da América		15	14	3	2	11	12	1	-
Filipinas		-	2	-	1	-	1	-	-
Geórgia		6	1	3	-	3	1	-	-
Guiné-Bissau		52	3	38	1	13	2	1	-
Guiné Konakri		10	-	7	-	3	-	-	-
Hungria		-	1	-	1	-	-	-	-
Índia		10	2	3	-	7	2	-	-
Irão		-	1	-	-	-	1	-	-
Japão		1	-	-	-	1	-	-	-
Mali		1	-	1	-	-	-	-	-
Marrocos		1	-	-	-	1	-	-	-
México		1	-	-	-	1	-	-	-
Moçambique		5	6	2	1	3	5	-	-
Moldávia		14	5	7	2	7	3	-	-
Nigéria		1	1	-	1	1	-	-	-
Paquistão		10	2	1	-	9	2	-	-
Quênia		-	1	-	-	-	1	-	-
Roménia		17	6	7	3	9	3	1	-
Rússia		19	9	6	2	12	6	1	1
São Tomé e Príncipe		21	5	16	3	4	2	1	-
Senegal		5	-	4	-	1	-	-	-
Serra Leoa		1	-	1	-	-	-	-	-
Ucrânia		121	50	65	19	52	29	4	2
Uruguai		1	1	1	-	-	1	-	-
Uzebequistão		5	-	3	-	1	-	1	-
Venezuela		1	3	-	-	1	2	-	1
Zimbabué		-	1	-	-	-	1	-	-

NÚMERO DE IMIGRANTES SEGUNDO O PAÍS DE ORIGEM, POR VONTADE DE FICAR NOS AÇORES E SEXO							QUADRO 17		
VONTADE DE FICAR NOS AÇORES / SEXO		TOTAL		SIM		NÃO		NÃO SABE	
PAÍS DE ORIGEM		H	M	H	M	H	M	H	M
TOTAL		567	352	497	329	48	12	22	11
África do Sul		1	2	1	2	-	-	-	-
Albânia		1	-	1	-	-	-	-	-
Angola		23	11	20	11	2	-	1	-
Argélia		-	-	-	-	-	-	-	-
Argentina		2	1	2	1	-	-	-	-
Bangladesh		16	9	15	7	1	1	-	1
Bielorússia		1	2	1	2	-	-	-	-
Brasil		170	170	159	161	8	6	3	3
Bulgária		-	1	-	-	-	-	-	1
Cabo Verde		187	57	168	55	7	2	12	-
Canadá		10	7	10	5	-	-	-	2
Cazaquistão		1	-	1	-	-	-	-	-
China		13	15	10	11	1	1	2	3
Cuba		2	3	1	3	1	-	-	-
Estados Unidos da América		11	12	11	12	-	-	-	-
Filipinas		-	1	-	1	-	-	-	-
Geórgia		3	1	3	1	-	-	-	-
Guiné-Bissau		13	2	6	2	5	-	2	-
Guiné Konakri		3	-	1	-	2	-	-	-
Hungria		-	-	-	-	-	-	-	-
Índia		7	2	5	2	2	-	-	-
Irão		-	1	-	1	-	-	-	-
Japão		1	-	1	-	-	-	-	-
Mali		-	-	-	-	-	-	-	-
Marrocos		1	-	1	-	-	-	-	-
México		1	-	1	-	-	-	-	-
Moçambique		3	5	2	4	1	1	-	-
Moldávia		7	3	4	3	3	-	-	-
Nigéria		1	-	-	-	1	-	-	-
Paquistão		9	2	8	2	1	-	-	-
Quênia		-	1	-	1	-	-	-	-
Roménia		9	3	7	3	1	-	1	-
Rússia		12	6	9	6	3	-	-	-
São Tomé e Príncipe		4	2	2	2	2	-	-	-
Senegal		1	-	1	-	-	-	-	-
Serra Leoa		-	-	-	-	-	-	-	-
Ucrânia		52	29	45	27	6	1	1	1
Uruguai		-	1	-	1	-	-	-	-
Uzebequistão		1	-	-	-	1	-	-	-
Venezuela		1	2	1	2	-	-	-	-
Zimbabué		-	1	-	1	-	-	-	-

NÚMERO DE IMIGRANTES SEGUNDO O PAÍS DE ORIGEM E VONTADE DE FICAR NOS AÇORES POR ILHA DE RESIDÊNCIA E SEXO
QUADRO 18

ILHA DE RESIDÊNCIA / SEXO	TOTAL		Santa Maria		São Miguel		Terceira		Graciosa	
	H	M	H	M	H	M	H	M	H	M
PAÍS DE ORIGEM										
TOTAL	497	329	3	1	118	94	144	99	2	3
África do Sul	1	2	-	-	-	-	-	-	-	-
Albânia	1	-	-	-	-	-	1	-	-	-
Angola	20	11	-	-	7	4	5	4	-	-
Argélia	-	-	-	-	-	-	-	-	-	-
Argentina	2	1	-	-	-	1	1	-	-	-
Bangladesh	15	7	-	-	-	-	15	7	-	-
Bielorússia	1	2	-	-	-	1	-	-	-	-
Brasil	159	161	-	-	40	44	47	50	-	2
Bulgária	-	-	-	-	-	-	-	-	-	-
Cabo Verde	168	55	1	-	24	9	33	9	-	-
Canadá	10	5	-	-	5	2	4	2	-	-
Cazaquistão	1	-	-	-	-	-	1	-	-	-
China	10	11	1	1	4	2	2	2	-	-
Cuba	1	3	-	-	-	3	-	-	1	-
Estados Unidos da América	11	12	-	-	2	3	4	7	-	-
Filipinas	-	1	-	-	-	1	-	-	-	-
Geórgia	3	1	-	-	-	-	-	-	-	-
Guiné Bissau	6	2	-	-	3	1	2	1	-	-
Guiné Konakri	1	-	-	-	-	-	1	-	-	-
Hungria	-	-	-	-	-	-	-	-	-	-
Índia	5	2	-	-	1	-	2	1	-	-
Irão	-	1	-	-	-	1	-	-	-	-
Japão	1	-	-	-	1	-	-	-	-	-
Mali	-	-	-	-	-	-	-	-	-	-
Marrocos	1	-	-	-	1	-	-	-	-	-
México	1	-	-	-	-	-	1	-	-	-
Moçambique	2	4	-	-	1	2	-	2	-	-
Moldávia	4	3	-	-	1	-	3	2	-	-
Nigéria	-	-	-	-	-	-	-	-	-	-
Paquistão	8	2	-	-	6	-	2	2	-	-
Quênia	-	1	-	-	-	-	-	-	-	-
Roménia	7	3	-	-	4	3	2	-	-	-
Rússia	9	6	-	-	1	2	5	2	-	1
São Tomé e Príncipe	2	2	-	-	1	-	1	1	-	-
Senegal	1	-	-	-	1	-	-	-	-	-
Serra Leoa	-	-	-	-	-	-	-	-	-	-
Ucrânia	45	27	1	-	14	12	12	6	1	-
Uruguai	-	1	-	-	-	1	-	-	-	-
Uzebequistão	-	-	-	-	-	-	-	-	-	-
Venezuela	1	2	-	-	1	2	-	-	-	-
Zimbabué	-	1	-	-	-	-	-	1	-	-

Continua

NÚMERO DE IMIGRANTES SEGUNDO O PAÍS DE ORIGEM E VONTADE DE FICAR NOS AÇORES POR ILHA DE RESIDÊNCIA E SEXO								QUADRO 18 (Continuação)			
ILHA DE RESIDÊNCIA / SEXO		São Jorge		Pico		Faial		Flores		Corvo	
PAÍS DE ORIGEM		H	M	H	M	H	M	H	M	H	M
TOTAL		4	3	136	72	79	55	7	1	4	1
África do Sul		-	-	1	1	-	1	-	-	-	-
Albânia		-	-	-	-	-	-	-	-	-	-
Angola		-	-	7	2	1	1	-	-	-	-
Argélia		-	-	-	-	-	-	-	-	-	-
Argentina		-	-	1	-	-	-	-	-	-	-
Bangladesh		-	-	-	-	-	-	-	-	-	-
Bielorússia		-	-	-	1	1	-	-	-	-	-
Brasil		3	2	32	31	35	31	-	1	2	-
Bulgária		-	-	-	-	-	-	-	-	-	-
Cabo Verde		-	1	82	28	24	8	2	-	2	-
Canadá		-	-	1	-	-	1	-	-	-	-
Cazaquistão		-	-	-	-	-	-	-	-	-	-
China		-	-	2	4	1	2	-	-	-	-
Cuba		-	-	-	-	-	-	-	-	-	-
Estados Unidos da América		-	-	-	1	4	1	1	-	-	-
Filipinas		-	-	-	-	-	-	-	-	-	-
Geórgia		-	-	2	-	1	1	-	-	-	-
Guiné Bissau		-	-	-	-	1	-	-	-	-	-
Guiné Konakri		-	-	-	-	-	-	-	-	-	-
Hungria		-	-	-	-	-	-	-	-	-	-
Índia		-	-	-	-	2	1	-	-	-	-
Irão		-	-	-	-	-	-	-	-	-	-
Japão		-	-	-	-	-	-	-	-	-	-
Mali		-	-	-	-	-	-	-	-	-	-
Marrocos		-	-	-	-	-	-	-	-	-	-
México		-	-	-	-	-	-	-	-	-	-
Moçambique		-	-	-	-	1	-	-	-	-	-
Moldávia		-	-	-	-	-	1	-	-	-	-
Nigéria		-	-	-	-	-	-	-	-	-	-
Paquistão		-	-	-	-	-	-	-	-	-	-
Quênia		-	-	-	1	-	-	-	-	-	-
Roménia		-	-	-	-	-	-	1	-	-	-
Rússia		-	-	-	-	3	1	-	-	-	-
São Tomé e Príncipe		-	-	-	-	-	-	-	-	-	1
Senegal		-	-	-	-	-	-	-	-	-	-
Serra Leoa		-	-	-	-	-	-	-	-	-	-
Ucrânia		1	-	8	3	5	6	3	-	-	-
Uruguai		-	-	-	-	-	-	-	-	-	-
Uzebequistão		-	-	-	-	-	-	-	-	-	-
Venezuela		-	-	-	-	-	-	-	-	-	-
Zimbabué		-	-	-	-	-	-	-	-	-	-

NÚMERO DE IMIGRANTES SEGUNDO O PAÍS DE ORIGEM, POR HABILITAÇÕES (ESCOLARIDADE) E SEXO					QUADRO 19		
HABILITAÇÕES (ESCOLARIDADE) / SEXO		TOTAL		Não sabe ler nem escrever		< 4 anos	
PAÍS DE ORIGEM		H	M	H	M	H	M
TOTAL		1 141	617	64	23	45	9
África do Sul		1	3	-	-	-	-
Albânia		1	-	-	-	-	-
Angola		37	17	-	2	-	-
Argélia		1	-	-	-	-	-
Argentina		3	2	-	-	-	-
Bangladesh		19	10	1	-	3	-
Bielorússia		3	3	-	-	-	-
Brasil		369	317	4	3	6	4
Bulgária		-	1	-	-	-	-
Cabo Verde		349	115	41	12	26	4
Canadá		11	9	-	-	-	1
Cazaquistão		1	-	-	-	-	-
China		24	22	3	3	-	-
Cuba		4	4	-	-	-	-
Estados Unidos da América		15	14	-	1	-	-
Filipinas		-	2	-	-	-	-
Geórgia		6	1	-	-	-	-
Guiné-Bissau		52	3	10	1	7	-
Guiné Konakri		10	-	1	-	3	-
Hungria		-	1	-	-	-	-
Índia		10	2	1	-	-	-
Irão		-	1	-	-	-	-
Japão		1	-	-	-	-	-
Mali		1	-	-	-	-	-
Marrocos		1	-	-	-	-	-
México		1	-	-	-	-	-
Moçambique		5	6	-	-	-	-
Moldávia		14	5	-	-	-	-
Nigéria		1	1	-	-	-	-
Paquistão		10	2	-	1	-	-
Quênia		-	1	-	-	-	-
Roménia		17	6	-	-	-	-
Rússia		19	9	-	-	-	-
São Tomé e Príncipe		21	5	1	-	-	-
Senegal		5	-	1	-	-	-
Serra Leoa		1	-	-	-	-	-
Ucrânia		121	50	1	-	-	-
Uruguai		1	1	-	-	-	-
Uzebequistão		5	-	-	-	-	-
Venezuela		1	3	-	-	-	-
Zimbabué		-	1	-	-	-	-

Continua

NÚMERO DE IMIGRANTES SEGUNDO O PAÍS DE ORIGEM, POR HABILITAÇÕES (ESCOLARIDADE) E SEXO							QUADRO 19 (Continuação)		
HABILITAÇÕES (ESCOLARIDADE) / SEXO		4 a 6 anos		7 a 9 anos		10 a 12 anos		> 12 anos	
PAÍS DE ORIGEM		H	M	H	M	H	M	H	M
TOTAL		329	113	194	93	320	212	189	167
África do Sul		-	-	-	-	1	1	-	2
Albânia		-	-	-	-	1	-	-	-
Angola		4	5	18	3	11	4	4	3
Argélia		-	-	1	-	-	-	-	-
Argentina		-	-	1	-	2	1	-	1
Bangladesh		1	-	1	2	5	7	8	1
Bielorússia		-	-	-	-	2	1	1	2
Brasil		88	36	83	56	145	137	43	81
Bulgária		-	-	-	-	-	1	-	-
Cabo Verde		203	63	34	11	26	7	19	18
Canadá		3	-	1	-	2	3	5	5
Cazaquistão		-	-	-	-	-	-	1	-
China		2	2	12	10	5	6	2	1
Cuba		-	-	1	-	1	1	2	3
Estados Unidos da América		3	1	1	2	3	5	8	5
Filipinas		-	-	-	-	-	1	-	1
Geórgia		-	-	-	-	2	-	4	1
Guiné-Bissau		13	-	13	1	6	1	3	-
Guiné Konakri		2	-	3	-	1	-	-	-
Hungria		-	-	-	-	-	1	-	-
Índia		2	1	3	1	1	-	3	-
Irão		-	-	-	-	-	1	-	-
Japão		-	-	-	-	-	-	1	-
Mali		1	-	-	-	-	-	-	-
Marrocos		1	-	-	-	-	-	-	-
México		-	-	-	-	1	-	-	-
Moçambique		-	1	2	2	2	3	1	-
Moldávia		-	-	4	1	5	2	5	2
Nigéria		-	-	-	-	1	1	-	-
Paquistão		-	-	3	-	7	1	-	-
Quênia		-	-	-	-	-	1	-	-
Roménia		-	-	1	1	11	3	5	2
Rússia		-	-	-	-	9	-	10	9
São Tomé e Príncipe		4	4	5	-	8	1	3	-
Senegal		1	-	2	-	-	-	1	-
Serra Leoa		-	-	-	-	1	-	-	-
Ucrânia		1	-	3	2	57	20	59	28
Uruguai		-	-	-	-	1	1	-	-
Uzebequistão		-	-	2	-	2	-	1	-
Venezuela		-	-	-	1	1	1	-	1
Zimbabué		-	-	-	-	-	-	-	1

NÚMERO DE IMIGRANTES SEGUNDO O PAÍS DE ORIGEM, POR NÍVEL DE ENSINO E SEXO					QUADRO 20	
NÍVEL DE ENSINO / SEXO	TOTAL		Ensino técnico profissional		Ensino superior	
	H	M	H	M	H	M
PAÍS DE ORIGEM						
TOTAL	316	255	171	115	145	140
África do Sul	1	2	1	1	-	1
Albânia	1	-	1	-	-	-
Angola	11	6	7	2	4	4
Argélia	-	-	-	-	-	-
Argentina	1	1	1	-	-	1
Bangladesh	4	-	-	-	4	-
Bielorússia	2	2	2	-	-	2
Brasil	79	136	50	73	29	63
Bulgária	-	1	-	1	-	-
Cabo Verde	43	22	29	6	14	16
Canadá	5	4	1	-	4	4
Cazaquistão	1	-	-	-	1	-
China	2	1	2	1	-	-
Cuba	4	4	2	2	2	2
Estados Unidos da América	9	4	2	-	7	4
Filipinas	-	1	-	1	-	-
Geórgia	6	1	1	-	5	1
Guiné-Bissau	6	1	4	-	2	1
Guiné Konakri	1	-	1	-	-	-
Hungria	-	-	-	-	-	-
Índia	2	-	-	-	2	-
Irão	-	1	-	1	-	-
Japão	1	-	-	-	1	-
Mali	-	-	-	-	-	-
Marrocos	-	-	-	-	-	-
México	-	-	-	-	-	-
Moçambique	3	3	2	3	1	-
Moldávia	9	4	7	-	2	4
Nigéria	1	-	1	-	-	-
Paquistão	1	-	1	-	-	-
Quênia	-	1	-	1	-	-
Roménia	9	4	7	2	2	2
Rússia	14	8	5	-	9	8
São Tomé e Príncipe	7	1	4	1	3	-
Senegal	1	-	-	-	1	-
Serra Leoa	-	-	-	-	-	-
Ucrânia	89	43	38	18	51	25
Uruguai	1	-	1	-	-	-
Uzebequistão	2	-	1	-	1	-
Venezuela	-	3	-	2	-	1
Zimbabué	-	1	-	-	-	1

**NÚMERO DE IMIGRANTES SEGUNDO A ÁREA DO ENSINO TÉCNICO-PROFISSIONAL,
POR ILHA DE RESIDÊNCIA E SEXO**
QUADRO 21

ÁREA PROFISSIONAL	TOTAL		Santa Maria		São Miguel		Terceira		Graciosa	
	H	M	H	M	H	M	H	M	H	M
TOTAL	171	115	1	-	72	52	31	18	3	-
Formação de Professores e C. da Educação	3	6	-	-	1	3	2	2	-	-
Artes	6	1	-	-	4	-	1	1	-	-
Humanidades	-	2	-	-	-	1	-	-	-	-
Ciências Sociais e do Comportamento	1	3	-	-	-	2	-	-	-	-
Informação e Jornalismo	1	2	-	-	1	1	-	-	-	-
Ciências Empresariais	27	28	-	-	10	17	3	1	-	-
Direito	1	-	-	-	1	-	-	-	-	-
Ciências da Vida	-	1	-	-	-	1	-	-	-	-
Ciências Físicas	-	1	-	-	-	1	-	-	-	-
Matemática e Estatística	-	1	-	-	-	-	-	1	-	-
Informática	9	10	-	-	1	1	1	1	-	-
Engenharia e Técnicas Afins	65	6	1	-	27	4	14	1	2	-
Indústrias Transformadoras	3	1	-	-	2	-	1	-	-	-
Arquitectura e Construção	19	-	-	-	9	-	2	-	-	-
Agricultura, Silvicultura e Pescas	8	-	-	-	4	-	-	-	-	-
Ciências Veterinárias	-	1	-	-	-	1	-	-	-	-
Saúde	3	11	-	-	3	2	-	6	-	-
Serviços Sociais	-	4	-	-	-	1	-	-	-	-
Serviços Pessoais	13	34	-	-	5	17	3	5	-	-
Serviços de Transporte	3	3	-	-	2	-	-	-	1	-
Protecção do Ambiente	4	-	-	-	2	-	2	-	-	-
Serviços de Segurança	4	-	-	-	-	-	2	-	-	-
Desconhecido ou não Especificado	1	-	-	-	-	-	-	-	-	-

Continua

NÚMERO DE IMIGRANTES SEGUNDO A ÁREA DO ENSINO TÉCNICO-PROFISSIONAL, POR ILHA DE RESIDÊNCIA E SEXO								QUADRO 21 (Continuação)				
ÁREA PROFISSIONAL	ILHA / SEXO		São Jorge		Pico		Faial		Flores		Corvo	
	H	M	H	M	H	M	H	M	H	M		
TOTAL	4	3	28	16	27	25	5	1	-	-		
Formação de Professores e C. da Educação	-	-	-	-	-	1	-	-	-	-		
Artes	-	-	-	-	1	-	-	-	-	-		
Humanidades	-	-	-	-	-	1	-	-	-	-		
Ciências Sociais e do Comportamento	-	-	1	-	-	1	-	-	-	-		
Informação e Jornalismo	-	-	-	-	-	1	-	-	-	-		
Ciências Empresariais	-	1	3	4	9	4	2	1	-	-		
Direito	-	-	-	-	-	-	-	-	-	-		
Ciências da Vida	-	-	-	-	-	-	-	-	-	-		
Ciências Físicas	-	-	-	-	-	-	-	-	-	-		
Matemática e Estatística	-	-	-	-	-	-	-	-	-	-		
Informática	-	1	3	1	4	6	-	-	-	-		
Engenharia e Técnicas Afins	2	1	11	-	8	-	-	-	-	-		
Indústrias Transformadoras	-	-	-	1	-	-	-	-	-	-		
Arquitectura e Construção	1	-	2	-	2	-	3	-	-	-		
Agricultura, Silvicultura e Pescas	-	-	2	-	2	-	-	-	-	-		
Ciências Veterinárias	-	-	-	-	-	-	-	-	-	-		
Saúde	-	-	-	-	-	3	-	-	-	-		
Serviços Sociais	-	-	-	2	-	1	-	-	-	-		
Serviços Pessoais	-	-	4	5	1	7	-	-	-	-		
Serviços de Transporte	-	-	-	3	-	-	-	-	-	-		
Protecção do Ambiente	-	-	-	-	-	-	-	-	-	-		
Serviços de Segurança	-	-	2	-	-	-	-	-	-	-		
Desconhecido ou não Especificado	1	-	-	-	-	-	-	-	-	-		

NÚMERO DE IMIGRANTES SEGUNDO A ÁREA DO CURSO SUPERIOR QUE FREQUENTOU, POR ILHA DE RESIDÊNCIA E SEXO
QUADRO 22

ILHA / SEXO	TOTAL		Santa Maria		São Miguel		Terceira		Graciosa	
	H	M	H	M	H	M	H	M	H	M
ÁREA DO CURSO										
TOTAL	145	140	1	-	70	69	41	37	1	4
Formação de Prof./ Formad. e C. da Educação	8	31	-	-	6	16	1	7	-	-
Artes	10	10	-	-	4	3	4	2	-	2
Humanidades	3	5	-	-	-	-	3	3	-	-
Ciências Sociais e do Comportamento	19	16	-	-	9	11	4	2	-	-
Informação e Jornalismo	2	4	-	-	1	3	-	-	-	-
Ciências Empresariais	13	15	-	-	9	7	2	5	-	1
Direito	5	5	-	-	2	2	-	1	-	-
Ciências da Vida	7	12	-	-	3	7	3	4	-	-
Ciências Físicas	3	-	-	-	-	-	2	-	-	-
Matemática e Estatística	4	1	-	-	3	-	-	1	-	-
Informática	6	1	-	-	3	-	2	1	-	-
Engenharia e Técnicas Afins	45	11	1	-	22	10	12	1	1	-
Indústrias Transformadoras	1	-	-	-	-	-	1	-	-	-
Arquitectura e Construção	2	-	-	-	-	-	1	-	-	-
Agricultura, Silvicultura e Pescas	1	-	-	-	1	-	-	-	-	-
Ciências Veterinárias	-	2	-	-	-	2	-	-	-	-
Saúde	12	20	-	-	6	8	4	7	-	-
Serviços Sociais	1	2	-	-	1	-	-	1	-	1
Serviços Pessoais	2	4	-	-	-	-	1	2	-	-
Serviços de Transporte	-	-	-	-	-	-	-	-	-	-
Protecção do Ambiente	-	1	-	-	-	-	-	-	-	-
Serviços de Segurança	1	-	-	-	-	-	1	-	-	-

Continua

NÚMERO DE IMIGRANTES SEGUNDO A ÁREA DO CURSO SUPERIOR QUE FREQUENTOU, POR ILHA DE RESIDÊNCIA E SEXO

**QUADRO 22
(Continuação)**

ILHA / SEXO	São Jorge		Pico		Faial		Flores		Corvo	
	H	M	H	M	H	M	H	M	H	M
ÁREA PROFISSIONAL										
TOTAL	-	1	8	11	19	17	3	1	2	-
Formação de Prof./ Formad. e C. da Educação	-	-	-	3	1	4	-	1	-	-
Artes	-	-	-	-	2	3	-	-	-	-
Humanidades	-	-	-	1	-	1	-	-	-	-
Ciências Sociais e do Comportamento	-	-	-	-	3	3	1	-	2	-
Informação e Jornalismo	-	-	-	-	1	1	-	-	-	-
Ciências Empresariais	-	-	1	2	1	-	-	-	-	-
Direito	-	-	1	-	2	2	-	-	-	-
Ciências da Vida	-	-	-	1	1	-	-	-	-	-
Ciências Físicas	-	-	-	-	1	-	-	-	-	-
Matemática e Estatística	-	-	1	-	-	-	-	-	-	-
Informática	-	-	-	-	1	-	-	-	-	-
Engenharia e Técnicas Afins	-	-	3	-	5	-	1	-	-	-
Indústrias Transformadoras	-	-	-	-	-	-	-	-	-	-
Arquitectura e Construção	-	-	1	-	-	-	-	-	-	-
Agricultura, Silvicultura e Pescas	-	-	-	-	-	-	-	-	-	-
Ciências Veterinárias	-	-	-	-	-	-	-	-	-	-
Saúde	-	1	1	4	1	-	-	-	-	-
Serviços Sociais	-	-	-	-	-	-	-	-	-	-
Serviços Pessoais	-	-	-	-	-	2	1	-	-	-
Serviços de Transporte	-	-	-	-	-	-	-	-	-	-
Protecção do Ambiente	-	-	-	-	-	1	-	-	-	-
Serviços de Segurança	-	-	-	-	-	-	-	-	-	-

NÚMERO DE IMIGRANTES SEGUNDO O PAÍS DE ORIGEM, PELO FACTO DE ESTAR EMPREGADO E SEXO						QUADRO 23	
ESTÁ EMPREGADO / SEXO		TOTAL		SIM		NÃO	
PAÍS DE ORIGEM		H	M	H	M	H	M
	TOTAL	1 141	617	1 059	387	82	230
África do Sul		1	3	-	-	1	3
Albânia		1	-	1	-	-	-
Angola		37	17	35	6	2	11
Argélia		1	-	1	-	-	-
Argentina		3	2	3	-	-	2
Bangladesh		19	10	19	2	-	8
Bielorússia		3	3	3	2	-	1
Brasil		369	317	342	213	27	104
Bulgária		-	1	-	-	-	1
Cabo Verde		349	115	320	74	29	41
Canadá		11	9	10	5	1	4
Cazaquistão		1	-	1	-	-	-
China		24	22	23	19	1	3
Cuba		4	4	4	3	-	1
Estados Unidos da América		15	14	9	2	6	12
Filipinas		-	2	-	-	-	2
Geórgia		6	1	6	-	-	1
Guiné-Bissau		52	3	50	2	2	1
Guiné Konakri		10	-	10	-	-	-
Hungria		-	1	-	1	-	-
Índia		10	2	10	-	-	2
Irão		-	1	-	1	-	-
Japão		1	-	1	-	-	-
Mali		1	-	1	-	-	-
Marrocos		1	-	1	-	-	-
México		1	-	1	-	-	-
Moçambique		5	6	4	5	1	1
Moldávia		14	5	11	3	3	2
Nigéria		1	1	1	1	-	-
Paquistão		10	2	9	-	1	2
Quênia		-	1	-	-	-	1
Roménia		17	6	17	4	-	2
Rússia		19	9	15	6	4	3
São Tomé e Príncipe		21	5	20	2	1	3
Senegal		5	-	5	-	-	-
Serra Leoa		1	-	1	-	-	-
Ucrânia		121	50	118	33	3	17
Uruguai		1	1	1	-	-	1
Uzebequistão		5	-	5	-	-	-
Venezuela		1	3	1	2	-	1
Zimbabué		-	1	-	1	-	-

NÚMERO DE IMIGRANTES SEGUNDO A PROFISSÃO QUE EXERCE ACTUALMENTE, POR HABILITAÇÕES (ESCOLARIDADE) E SEXO												Açores				QUADRO 24			
HABILITAÇÕES (ESCOLARIDADE) / SEXO	TOTAL		Não sabe ler nem escrever		< 4 anos		4 a 6 anos		7 a 9 anos		10 a 12 anos		>12 anos						
	H	M	H	M	H	M	H	M	H	M	H	M	H	M					
122 Directores de produção e similares	4	3	-	-	-	-	-	-	-	-	-	2	-	2	3				
131 Directores de pequenas empresas	42	26	2	2	-	-	7	2	7	2	12	11	14	9					
211 Físicos, químicos e similares	2	-	-	-	-	-	-	-	-	-	-	-	2	-					
212 Matemáticos, estatísticos e similares	-	1	-	-	-	-	-	-	-	1	-	-	-	-					
213 Especialistas da informática	1	-	-	-	-	-	-	-	-	-	1	-	-	-					
214 Engenheiros electrotécnicos	9	1	-	-	-	-	-	-	-	-	2	-	7	1					
221 Especialistas das ciências da vida	1	2	-	-	-	-	-	-	-	-	-	-	1	2					
222 Médicos e similares	5	7	-	-	-	-	-	-	-	-	-	-	5	7					
223 Enfermeiros	1	-	-	-	-	-	-	-	-	-	-	-	1	-					
231 Docentes do ensino secundário	1	1	-	-	-	-	-	-	-	-	-	-	1	1					
232 Docentes do ensino básico	2	1	-	-	-	-	-	-	-	-	-	-	2	1					
235 Outros docentes não classificados	7	11	-	-	-	-	-	-	-	-	-	1	7	10					
241 Profissões administrativas	2	1	-	-	-	-	-	-	-	-	-	-	2	1					
242 Advogados e outros juristas	-	1	-	-	-	-	-	-	-	-	-	-	-	1					
244 Especialistas das ciências sociais	3	2	-	-	-	-	-	-	-	-	-	-	3	2					
245 Escritores, artistas e executantes	1	1	-	-	-	-	-	-	-	-	-	1	1	-					
246 Ministros de culto	2	1	-	-	-	-	-	-	-	-	-	-	2	1					
247 Técnicos da administração pública	1	-	-	-	-	-	-	-	-	-	-	-	1	-					
311 Técnicos de investigação física e química	16	-	-	-	-	-	1	-	1	-	9	-	5	-					
312 Operadores de informática	1	-	-	-	-	-	-	-	-	-	-	-	1	-					
315 Inspectores de obras	1	-	-	-	-	-	-	-	-	-	-	-	1	-					
321 Técnicos das ciências da vida	-	1	-	-	-	-	-	-	-	-	-	-	-	1					
322 Profissionais técnicos da medicina	2	3	-	-	-	-	-	-	-	-	1	-	1	3					
332 Educadores de infância	-	1	-	-	-	-	-	-	-	-	-	-	-	1					
333 Docentes de educação especial	-	1	-	-	-	-	-	-	-	-	-	-	-	1					
341 Profissionais de finanças	4	2	-	-	-	-	-	-	1	1	-	-	3	1					
342 Agentes comerciais	1	-	-	-	-	-	-	-	-	-	-	-	1	-					
343 Profissionais de gestão e administração	-	1	-	-	-	-	-	-	-	-	-	-	-	1					
344 Profissionais da administração pública	-	1	-	-	-	-	-	-	-	-	-	-	-	1					
347 Profissionais da criação artística	25	17	-	-	-	-	1	-	3	-	15	10	6	7					
411 Secretários	-	1	-	-	-	-	-	-	-	1	-	-	-	-					
412 Empregados de contabilidade	2	8	-	-	-	-	-	-	-	1	1	1	1	6					
413 Empregados de aprovisionamento	4	1	-	-	-	-	-	-	3	-	1	-	-	1					
414 Empregados de biblioteca e similares	1	-	-	-	-	-	-	-	-	-	-	-	1	-					
421 Caixas, bilheteiros e similares	1	1	-	-	-	-	1	-	-	1	-	-	-	-					
422 Empregados de recepção	2	5	-	-	-	-	-	-	-	1	1	1	1	3					
512 Pessoal do serviço de restauração	36	65	-	2	-	-	3	11	11	13	18	31	4	8					
513 Vigilantes e similares	-	21	-	-	-	-	-	5	-	3	-	8	-	5					
514 Outro pessoal dos serviços	2	19	-	-	-	-	-	1	-	6	1	9	1	3					
515 Astrólogos e similares	1	-	-	-	-	-	1	-	-	-	-	-	-	-					
516 Pessoal dos serviços de protecção	3	-	-	-	-	-	-	-	1	-	2	-	-	-					
522 Vendedores e demonstradores	18	27	1	1	-	-	2	5	3	6	11	10	1	5					

Continua

NÚMERO DE IMIGRANTES SEGUNDO A PROFISSÃO QUE EXERCE ACTUALMENTE, POR HABILITAÇÕES (ESCOLARIDADE) E SEXO											Açores				QUADRO 24 (Continuação)			
HABILITAÇÕES (ESCOLARIDADE) / SEXO	TOTAL		Não sabe ler nem escrever		< 4 anos		4 a 6 anos		7 a 9 anos		10 a 12 anos		> 12 anos					
	H	M	H	M	H	M	H	M	H	M	H	M	H	M				
523 Vendedores de mercado	-	1	-	-	-	-	-	1	-	-	-	-	-	-				
611 Agricultores	13	1	1	-	-	-	7	-	3	-	2	1	-	-				
612 Criadores e tratadores de animais	-	1	-	-	-	-	-	-	-	-	-	-	-	1				
614 Trabalhadores florestais	1	-	-	-	-	-	1	-	-	-	-	-	-	-				
615 Trabalhadores da aquacultura	69	1	18	1	9	-	33	-	3	-	4	-	2	-				
712 Trabalhadores da construção civil	482	6	22	1	18	-	191	1	86	-	118	3	47	1				
713 Trabalhadores da construção - acabamentos	9	-	-	-	-	-	1	-	4	-	3	-	1	-				
714 Pintores e trabalhadores similares	35	-	-	-	1	-	8	-	9	-	17	-	-	-				
721 Soldadores, bate-chapas e similares	15	1	-	-	2	-	-	-	2	-	4	1	7	-				
722 Serralheiros mecânicos e similares	4	-	-	-	-	-	-	-	1	-	2	-	1	-				
723 Mecânicos e ajustadores de máquinas	7	-	-	-	-	-	2	-	2	-	2	-	1	-				
724 Mecânicos e ajustadores de equip. eléctricos	23	-	-	-	-	-	2	-	5	-	8	-	8	-				
733 Artesãos de madeira, tecido, couro e similares	-	2	-	-	-	-	-	-	-	-	-	2	-	-				
734 Compositores tipográficos	1	-	-	-	-	-	-	-	-	-	1	-	-	-				
741 Trabalhadores da confecção de alimentos	6	41	-	1	-	2	3	23	-	6	3	6	-	3				
743 Trabalhadores dos têxteis	1	3	-	-	-	-	1	-	-	-	-	2	-	1				
744 Trabalhadores de peles, couro e calçado	1	-	-	-	-	-	-	-	-	-	1	-	-	-				
814 Op. de instalações para trabalhar madeira	1	-	-	-	1	-	-	-	-	-	-	-	-	-				
816 Op. de instalações de produção de energia	5	-	-	-	1	-	4	-	-	-	-	-	-	-				
821 Op. de máquinas para trabalhar metais	2	-	-	-	-	-	-	-	1	-	1	-	-	-				
827 Op. de máquinas para fabricar alimentos	3	-	-	-	-	-	1	-	1	-	1	-	-	-				
828 Trabalhadores da montagem	1	-	-	-	-	-	-	-	-	-	1	-	-	-				
832 Condutores de veículos a motor	17	-	-	-	-	-	4	-	3	-	8	-	2	-				
833 Operadores de maquinaria agrícola	9	-	-	-	-	-	1	-	2	-	4	-	2	-				
834 Mestres, marinheiros e similares	7	-	1	-	-	-	1	-	1	-	2	-	2	-				
911 Vendedores ambulantes	1	-	-	-	-	-	-	-	1	-	-	-	-	-				
913 Pessoal de limpeza	3	92	1	3	-	5	-	25	-	25	2	22	-	12				
914 Porteiros e similares	-	1	-	-	-	-	-	-	-	-	-	1	-	-				
915 Bagageiros, porteiros, guardas e similares	7	-	-	-	-	-	-	-	4	-	3	-	-	-				
916 Cantoneiros de limpeza	1	-	-	-	-	-	-	-	-	-	1	-	-	-				
921 Trab. não qualificados da agricultura e pescas	1	-	-	-	-	-	1	-	-	-	-	-	-	-				
931 Trab. não qualificados da construção civil	126	2	14	-	10	-	35	-	28	-	27	1	12	1				
932 Trab. não qualificados da ind. transformadora	2	-	-	-	-	-	-	-	-	-	2	-	-	-				
933 Trab. não qualificados dos transportes	1	-	-	-	-	-	-	-	-	-	-	-	1	-				
999 Profissão desconhecida	1	1	-	-	-	1	1	-	-	-	-	-	-	-				
TOTAL	1 059	387	60	11	42	8	313	74	186	67	294	122	164	105				

NÚMERO DE IMIGRANTES SEGUNDO A PROFISSÃO QUE EXERCE ACTUALMENTE, POR HABILITAÇÕES (ESCOLARIDADE) E SEXO												QUADRO 25			
HABILITAÇÕES (ESCOLARIDADE) / SEXO		TOTAL		Não sabe ler nem escrever		< 4 anos		4 a 6 anos		7 a 9 anos		10 a 12 anos		> 12 anos	
		H	M	H	M	H	M	H	M	H	M	H	M	H	M
214 Engenheiros electrotécnicos		1	-	-	-	-	-	-	-	-	-	1	-	-	-
512 Pessoal do serviço de restauração		1	-	-	-	-	-	-	-	-	-	1	-	-	-
712 Trabalhadores da construção civil		2	-	-	-	1	-	-	-	-	-	1	-	-	-
TOTAL		4	-	-	-	1	-	-	-	-	-	3	-	-	-

NÚMERO DE IMIGRANTES SEGUNDO A PROFISSÃO QUE EXERCE ACTUALMENTE, POR HABILITAÇÕES (ESCOLARIDADE) E SEXO												QUADRO 26			
São Miguel															
HABILITAÇÕES (ESCOLARIDADE) / SEXO	TOTAL		Não sabe ler nem escrever		< 4 anos		4 a 6 anos		7 a 9 anos		10 a 12 anos		> 12 anos		
	H	M	H	M	H	M	H	M	H	M	H	M	H	M	
122 Directores de produção e similares	2	3	-	-	-	-	-	-	-	-	-	-	2	3	
131 Directores de pequenas empresas	10	8	-	-	-	-	-	-	2	-	4	4	4	4	
211 Físicos, químicos e similares	1	-	-	-	-	-	-	-	-	-	-	-	1	-	
212 Matemáticos, estatísticos e similares	-	1	-	-	-	-	-	-	-	1	-	-	-	-	
214 Engenheiros electrotécnicos	3	1	-	-	-	-	-	-	-	-	-	-	3	1	
221 Especialistas das ciências da vida	-	1	-	-	-	-	-	-	-	-	-	-	-	1	
222 Médicos e similares	2	3	-	-	-	-	-	-	-	-	-	-	2	3	
223 Enfermeiros	1	-	-	-	-	-	-	-	-	-	-	-	1	-	
231 Docentes do ensino secundário	1	-	-	-	-	-	-	-	-	-	-	-	1	-	
232 Docentes do ensino básico	1	1	-	-	-	-	-	-	-	-	-	-	1	1	
235 Outros docentes não classificados	4	6	-	-	-	-	-	-	-	-	-	1	4	5	
241 Profissões administrativas	2	1	-	-	-	-	-	-	-	-	-	-	2	1	
242 Advogados e outros juristas	-	1	-	-	-	-	-	-	-	-	-	-	-	1	
244 Especialistas das ciências sociais	3	1	-	-	-	-	-	-	-	-	-	-	3	1	
245 Escritores, artistas e executantes	1	-	-	-	-	-	-	-	-	-	-	-	1	-	
311 Técnicos de investigação física e química	10	-	-	-	-	-	-	-	1	-	6	-	3	-	
312 Operadores de informática	1	-	-	-	-	-	-	-	-	-	-	-	1	-	
315 Inspectores de obras	1	-	-	-	-	-	-	-	-	-	-	-	1	-	
321 Técnicos das ciências da vida	-	1	-	-	-	-	-	-	-	-	-	-	-	1	
322 Profissionais técnicos da medicina	1	2	-	-	-	-	-	-	-	-	1	-	-	2	
332 Educadores de infância	-	1	-	-	-	-	-	-	-	-	-	-	-	1	
333 Docentes de educação especial	-	1	-	-	-	-	-	-	-	-	-	-	-	1	
341 Profissionais de finanças	2	2	-	-	-	-	-	-	-	1	-	-	2	1	
342 Agentes comerciais	1	-	-	-	-	-	-	-	-	-	-	-	1	-	
344 Profissionais da administração pública	-	1	-	-	-	-	-	-	-	-	-	-	-	1	
347 Profissionais da criação artística	16	2	-	-	-	-	-	-	3	-	11	1	2	1	
412 Empregados de contabilidade	1	3	-	-	-	-	-	-	-	-	-	-	1	3	
413 Empregados de aprovisionamento	2	-	-	-	-	-	-	-	2	-	-	-	-	-	
414 Empregados de biblioteca e similares	1	-	-	-	-	-	-	-	-	-	-	-	1	-	
421 Caixas, bilheteiros e similares	1	-	-	-	-	-	1	-	-	-	-	-	-	-	
422 Empregados de recepção	1	2	-	-	-	-	-	-	-	1	-	-	1	1	
512 Pessoal do serviço de restauração	19	19	-	1	-	-	1	5	8	5	7	5	3	3	
513 Vigilantes e similares	-	9	-	-	-	-	-	2	-	-	-	4	-	3	
514 Outro pessoal dos serviços	1	8	-	-	-	-	-	-	-	2	1	4	-	2	
516 Pessoal dos serviços de protecção	2	-	-	-	-	-	-	-	-	-	2	-	-	-	
522 Vendedores e demonstradores	6	12	-	-	-	-	-	3	2	2	3	5	1	2	
523 Vendedores de mercado	-	1	-	-	-	-	-	1	-	-	-	-	-	-	
611 Agricultores	2	1	-	-	-	-	1	-	1	-	-	1	-	-	
612 Criadores e tratadores de animais	-	1	-	-	-	-	-	-	-	-	-	-	-	1	
615 Trabalhadores da aquacultura	34	1	6	1	4	-	17	-	3	-	3	-	1	-	
712 Trabalhadores da construção civil	182	2	10	1	9	-	48	-	37	-	54	1	24	-	
713 Trabalhadores da construção - acabamentos	5	-	-	-	-	-	-	1	-	3	-	1	-	-	

Continua

NÚMERO DE IMIGRANTES SEGUNDO A PROFISSÃO QUE EXERCE ACTUALMENTE, POR HABILITAÇÕES (ESCOLARIDADE) E SEXO											QUADRO 26 (Continuação)			
HABILITAÇÕES (ESCOLARIDADE) / SEXO	TOTAL		Não sabe ler nem escrever		< 4 anos		4 a 6 anos		7 a 9 anos		10 a 12 anos		> 12 anos	
	H	M	H	M	H	M	H	M	H	M	H	M	H	M
714 Pintores e trabalhadores similares	7	-	-	-	-	-	-	-	3	-	4	-	-	-
721 Soldadores, bate-chapas e similares	8	1	-	-	2	-	-	-	-	-	3	1	3	-
722 Serralheiros mecânicos e similares	1	-	-	-	-	-	-	-	-	-	1	-	-	-
723 Mecânicos e ajustadores de máquinas	1	-	-	-	-	-	-	-	-	-	-	-	1	-
724 Mecânicos e ajustadores de equip. eléctricos	9	-	-	-	-	-	1	-	4	-	3	-	1	-
733 Artesãos de madeira, tecido, couro e similares	-	1	-	-	-	-	-	-	-	-	-	1	-	-
734 Compositores tipográficos	1	-	-	-	-	-	-	-	-	-	1	-	-	-
741 Trabalhadores da confecção de alimentos	-	3	-	-	-	-	-	1	-	1	-	-	-	1
743 Trabalhadores dos têxteis	-	2	-	-	-	-	-	-	-	-	-	1	-	1
744 Trabalhadores de peles, couro e calçado	1	-	-	-	-	-	-	-	-	-	1	-	-	-
816 Op. de instalações de produção de energia	3	-	-	-	1	-	2	-	-	-	-	-	-	-
821 Op. de máquinas para trabalhar metais	1	-	-	-	-	-	-	-	1	-	-	-	-	-
827 Op. de máquinas para fabricar alimentos	1	-	-	-	-	-	-	-	-	-	1	-	-	-
832 Condutores de veículos a motor	5	-	-	-	-	-	1	-	-	-	2	-	2	-
833 Operadores de maquinaria agrícola	5	-	-	-	-	-	1	-	-	-	2	-	2	-
911 Vendedores ambulantes	1	-	-	-	-	-	-	-	1	-	-	-	-	-
913 Pessoal de limpeza	1	19	-	-	-	1	-	1	-	4	1	7	-	6
914 Porteiros e similares	-	1	-	-	-	-	-	-	-	-	-	1	-	-
915 Bagageiros, porteiros, guardas e similares	2	-	-	-	-	-	-	-	1	-	1	-	-	-
931 Trab. não qualificados da construção civil	35	-	4	-	5	-	5	-	12	-	7	-	2	-
933 Trab. não qualificados dos transportes	1	-	-	-	-	-	-	-	-	-	-	-	1	-
TOTAL	403	123	20	3	21	1	79	13	84	17	120	37	79	52

NÚMERO DE IMIGRANTES SEGUNDO A PROFISSÃO QUE EXERCE ACTUALMENTE, POR HABILITAÇÕES (ESCOLARIDADE) E SEXO												QUADRO 27			
HABILITAÇÕES (ESCOLARIDADE) / SEXO	TOTAL		Não sabe ler nem escrever		< 4 anos		4 a 6 anos		7 a 9 anos		10 a 12 anos		> 12 anos		
	H	M	H	M	H	M	H	M	H	M	H	M	H	M	
	PROFISSÃO														
122 Directores de produção e similares	2	-	-	-	-	-	-	-	-	-	-	2	-	-	-
131 Directores de pequenas empresas	17	11	2	2	-	-	4	2	2	1	2	4	7	2	
214 Engenheiros electrotécnicos	4	-	-	-	-	-	-	-	-	-	1	-	3	-	
221 Especialistas das ciências da vida	1	1	-	-	-	-	-	-	-	-	-	-	1	1	
222 Médicos e similares	2	2	-	-	-	-	-	-	-	-	-	-	2	2	
231 Docentes do ensino secundário	-	1	-	-	-	-	-	-	-	-	-	-	-	1	
232 Docentes do ensino básico	1	-	-	-	-	-	-	-	-	-	-	-	1	-	
235 Outros docentes não classificados	1	1	-	-	-	-	-	-	-	-	-	-	1	1	
244 Especialistas das ciências sociais	-	1	-	-	-	-	-	-	-	-	-	-	-	1	
245 Escritores, artistas e executantes	-	1	-	-	-	-	-	-	-	-	-	1	-	-	
246 Ministros de culto	2	1	-	-	-	-	-	-	-	-	-	-	2	1	
247 Técnicos da administração pública	1	-	-	-	-	-	-	-	-	-	-	-	1	-	
311 Técnicos de investigação física e química	4	-	-	-	-	-	-	-	-	-	2	-	2	-	
322 Profissionais técnicos da medicina	1	1	-	-	-	-	-	-	-	-	-	-	1	1	
341 Profissionais de finanças	1	-	-	-	-	-	-	-	-	-	-	-	1	-	
347 Profissionais da criação artística	3	1	-	-	-	-	-	-	-	-	-	-	3	1	
412 Empregados de contabilidade	-	3	-	-	-	-	-	-	-	1	-	1	-	1	
413 Empregados de aprovisionamento	2	-	-	-	-	-	-	-	1	-	1	-	-	-	
422 Empregados de recepção	1	3	-	-	-	-	-	-	-	-	1	1	-	2	
512 Pessoal do serviço de restauração	10	18	-	-	-	-	-	1	2	5	7	10	1	2	
513 Vigilantes e similares	-	5	-	-	-	-	-	2	-	1	-	1	-	1	
514 Outro pessoal dos serviços	-	6	-	-	-	-	-	1	-	1	-	3	-	1	
515 Astrólogos e similares	1	-	-	-	-	-	1	-	-	-	-	-	-	-	
522 Vendedores e demonstradores	8	6	1	-	-	-	1	-	1	2	5	3	-	1	
611 Agricultores	2	-	-	-	-	-	1	-	-	-	1	-	-	-	
712 Trabalhadores da construção civil	134	1	8	-	4	-	74	1	17	-	24	-	7	-	
714 Pintores e trabalhadores similares	7	-	-	-	1	-	-	-	2	-	4	-	-	-	
721 Soldadores, bate-chapas e similares	4	-	-	-	-	-	-	-	1	-	1	-	2	-	
722 Serralheiros mecânicos e similares	1	-	-	-	-	-	-	-	-	-	-	-	1	-	
723 Mecânicos e ajustadores de máquinas	1	-	-	-	-	-	1	-	-	-	-	-	-	-	
724 Mecânicos e ajustadores de equip. eléctricos	7	-	-	-	-	-	-	-	-	-	3	-	4	-	
733 Artesãos de madeira, tecido, couro e similares	-	1	-	-	-	-	-	-	-	-	-	1	-	-	
741 Trabalhadores da confecção de alimentos	2	5	-	1	-	1	-	2	-	-	2	-	-	1	
743 Trabalhadores dos têxteis	-	1	-	-	-	-	-	-	-	-	-	1	-	-	
828 Trabalhadores da montagem	1	-	-	-	-	-	-	-	-	-	1	-	-	-	
832 Condutores de veículos a motor	6	-	-	-	-	-	-	-	2	-	4	-	-	-	
833 Operadores de maquinaria agrícola	1	-	-	-	-	-	-	-	1	-	-	-	-	-	
834 Mestres, marinheiros e similares	4	-	-	-	-	-	-	-	-	-	2	-	2	-	
913 Pessoal de limpeza	2	38	1	2	-	2	-	14	-	9	1	7	-	4	
915 Bagageiros, porteiros, guardas e similares	4	-	-	-	-	-	-	-	2	-	2	-	-	-	
916 Cantoneiros de limpeza	1	-	-	-	-	-	-	-	-	-	1	-	-	-	
921 Trab. não qualificados da agricultura e pescas	1	-	-	-	-	-	1	-	-	-	-	-	-	-	

Continua

NÚMERO DE IMIGRANTES SEGUNDO A PROFISSÃO QUE EXERCE ACTUALMENTE, POR HABILITAÇÕES (ESCOLARIDADE) E SEXO												QUADRO 27 (Continuação)			
HABILITAÇÕES (ESCOLARIDADE) / SEXO		TOTAL		Não sabe ler nem escrever		< 4 anos		4 a 6 anos		7 a 9 anos		10 a 12 anos		> 12 anos	
PROFISSÃO		H	M	H	M	H	M	H	M	H	M	H	M	H	M
931 Trab. não qualificados da construção civil		39	1	5	-	3	-	17	-	5	-	4	-	5	1
932 Trab. não qualificados da ind. transformadora		1	-	-	-	-	-	-	-	-	-	1	-	-	-
999 Profissão desconhecida		1	1	-	-	-	1	1	-	-	-	-	-	-	-
TOTAL		281	110	17	5	8	4	101	23	36	20	72	33	47	25

NÚMERO DE IMIGRANTES SEGUNDO A PROFISSÃO QUE EXERCE ACTUALMENTE, POR HABILITAÇÕES (ESCOLARIDADE) E SEXO												QUADRO 28			
HABILITAÇÕES (ESCOLARIDADE) / SEXO		TOTAL		Não sabe ler nem escrever		< 4 anos		4 a 6 anos		7 a 9 anos		10 a 12 anos		> 12 anos	
PROFISSÃO		H	M	H	M	H	M	H	M	H	M	H	M	H	M
131 Directores de pequenas empresas		-	1	-	-	-	-	-	-	-	-	-	1	-	-
235 Outros docentes não classificados		-	2	-	-	-	-	-	-	-	-	-	-	-	2
512 Pessoal do serviço de restauração		-	1	-	-	-	-	-	-	-	-	-	1	-	-
522 Vendedores e demonstradores		-	1	-	-	-	-	-	-	-	-	-	-	-	1
712 Trabalhadores da construção civil		2	-	-	-	-	-	1	-	1	-	-	-	-	-
713 Trabalhadores da construção - acabamentos		1	-	-	-	-	-	-	-	-	-	-	-	1	-
714 Pintores e trabalhadores similares		1	-	-	-	-	-	-	-	-	-	1	-	-	-
931 Trab. não qualificados da construção civil		1	-	1	-	-	-	-	-	-	-	-	-	-	-
TOTAL		5	5	1	-	-	-	1	-	1	-	1	2	1	3

NÚMERO DE IMIGRANTES SEGUNDO A PROFISSÃO QUE EXERCE ACTUALMENTE, POR HABILITAÇÕES (ESCOLARIDADE) E SEXO												QUADRO 29			
HABILITAÇÕES (ESCOLARIDADE) / SEXO		TOTAL		Não sabe ler nem escrever		< 4 anos		4 a 6 anos		7 a 9 anos		10 a 12 anos		> 12 anos	
PROFISSÃO		H	M	H	M	H	M	H	M	H	M	H	M	H	M
222 Médicos e similares		-	1	-	-	-	-	-	-	-	-	-	-	-	1
512 Pessoal do serviço de restauração		-	4	-	-	-	-	-	-	-	-	-	3	-	1
514 Outro pessoal dos serviços		-	1	-	-	-	-	-	-	-	-	-	1	-	-
522 Vendedores e demonstradores		1	-	-	-	-	-	-	-	-	-	1	-	-	-
712 Trabalhadores da construção civil		6	-	-	-	1	-	2	-	-	-	2	-	1	-
724 Mecânicos e ajustadores de equip. eléctricos		2	-	-	-	-	-	-	-	-	-	1	-	1	-
913 Pessoal de limpeza		-	1	-	-	-	-	-	-	-	-	-	-	-	1
931 Trab. não qualificados da construção civil		3	1	-	-	-	-	-	-	2	-	1	1	-	-
932 Trab. não qualificados da ind. transformadora		1	-	-	-	-	-	-	-	-	-	1	-	-	-
TOTAL		13	8	-	-	1	-	2	-	2	-	6	5	2	3

NÚMERO DE IMIGRANTES SEGUNDO A PROFISSÃO QUE EXERCE ACTUALMENTE, POR HABILITAÇÕES (ESCOLARIDADE) E SEXO												QUADRO 30			
HABILITAÇÕES (ESCOLARIDADE) / SEXO	TOTAL		Não sabe ler nem escrever		< 4 anos		4 a 6 anos		7 a 9 anos		10 a 12 anos		> 12 anos		
	H	M	H	M	H	M	H	M	H	M	H	M	H	M	
131 Directores de pequenas empresas	7	3	-	-	-	-	1	-	2	1	3	2	1	-	
213 Especialistas da informática	1	-	-	-	-	-	-	-	-	-	1	-	-	-	
222 Médicos e similares	-	1	-	-	-	-	-	-	-	-	-	-	-	1	
347 Profissionais da criação artística	4	13	-	-	-	-	-	-	-	-	4	9	-	4	
411 Secretários	-	1	-	-	-	-	-	-	-	1	-	-	-	-	
412 Empregados de contabilidade	-	1	-	-	-	-	-	-	-	-	-	-	-	1	
512 Pessoal do serviço de restauração	1	5	-	1	-	-	1	1	2	-	1	-	-	-	
513 Vigilantes e similares	-	2	-	-	-	-	-	1	-	-	-	1	-	-	
514 Outro pessoal dos serviços	-	1	-	-	-	-	-	-	-	1	-	-	-	-	
522 Vendedores e demonstradores	-	4	-	-	-	-	-	1	-	2	-	1	-	-	
611 Agricultores	1	-	-	-	-	-	1	-	-	-	-	-	-	-	
614 Trabalhadores florestais	1	-	-	-	-	-	1	-	-	-	-	-	-	-	
615 Trabalhadores da aquacultura	30	-	10	-	5	-	14	-	-	-	-	-	1	-	
712 Trabalhadores da construção civil	70	1	2	-	1	-	30	-	13	-	18	1	6	-	
714 Pintores e trabalhadores similares	9	-	-	-	-	-	3	-	3	-	3	-	-	-	
721 Soldadores, bate-chapas e similares	1	-	-	-	-	-	-	-	-	-	-	-	1	-	
722 Serralheiros mecânicos e similares	1	-	-	-	-	-	-	-	-	-	1	-	-	-	
723 Mecânicos e ajustadores de máquinas	4	-	-	-	-	-	1	-	1	-	2	-	-	-	
724 Mecânicos e ajustadores de equip. eléctricos	3	-	-	-	-	-	-	-	1	-	1	-	1	-	
741 Trabalhadores da confecção de alimentos	3	28	-	-	-	1	2	16	-	4	1	6	-	1	
743 Trabalhadores dos têxteis	1	-	-	-	-	-	1	-	-	-	-	-	-	-	
814 Op. de instalações para trabalhar madeira	1	-	-	-	1	-	-	-	-	-	-	-	-	-	
816 Op. de instalações de produção de energia	1	-	-	-	-	-	1	-	-	-	-	-	-	-	
827 Op. de máquinas para fabricar alimentos	2	-	-	-	-	-	1	-	1	-	-	-	-	-	
832 Condutores de veículos a motor	3	-	-	-	-	-	2	-	-	-	1	-	-	-	
834 Mestres, marinheiros e similares	1	-	-	-	-	-	-	-	1	-	-	-	-	-	
913 Pessoal de limpeza	-	5	-	1	-	-	-	-	-	3	-	1	-	-	
915 Bagageiros, porteiros, guardas e similares	1	-	-	-	-	-	-	-	1	-	-	-	-	-	
931 Trab. não qualificados da construção civil	17	-	2	-	2	-	5	-	2	-	6	-	-	-	
TOTAL	163	65	14	2	9	1	63	19	26	14	41	22	10	7	

NÚMERO DE IMIGRANTES SEGUNDO A PROFISSÃO QUE EXERCE ACTUALMENTE, POR HABILITAÇÕES (ESCOLARIDADE) E SEXO												QUADRO 31			
HABILITAÇÕES (ESCOLARIDADE) / SEXO	TOTAL		Não sabe ler nem escrever		< 4 anos		4 a 6 anos		7 a 9 anos		10 a 12 anos		> 12 anos		
	H	M	H	M	H	M	H	M	H	M	H	M	H	M	
131 Directores de pequenas empresas	8	3	-	-	-	-	2	-	1	-	3	-	2	3	
211 Físicos, químicos e similares	1	-	-	-	-	-	-	-	-	-	-	-	1	-	
214 Engenheiros electrotécnicos	1	-	-	-	-	-	-	-	-	-	-	-	1	-	
222 Médicos e similares	1	-	-	-	-	-	-	-	-	-	-	-	1	-	
235 Outros docentes não classificados	2	2	-	-	-	-	-	-	-	-	-	-	2	2	
311 Técnicos de investigação física e química	2	-	-	-	-	-	1	-	-	-	1	-	-	-	
341 Profissionais de finanças	1	-	-	-	-	-	-	-	1	-	-	-	-	-	
343 Profissionais de gestão e administração	-	1	-	-	-	-	-	-	-	-	-	-	-	1	
347 Profissionais da criação artística	2	1	-	-	-	-	1	-	-	-	-	-	1	1	
412 Empregados de contabilidade	1	1	-	-	-	-	-	-	-	-	1	-	-	1	
413 Empregados de aprovisionamento	-	1	-	-	-	-	-	-	-	-	-	-	-	1	
421 Caixas, bilheteiros e similares	-	1	-	-	-	-	-	-	-	1	-	-	-	-	
512 Pessoal do serviço de restauração	4	18	-	-	-	-	2	4	-	1	2	11	-	2	
513 Vigilantes e similares	-	4	-	-	-	-	-	-	-	2	-	1	-	1	
514 Outro pessoal dos serviços	1	3	-	-	-	-	-	-	-	2	-	1	1	-	
522 Vendedores e demonstradores	3	4	-	1	-	-	1	1	-	-	2	1	-	1	
611 Agricultores	7	-	1	-	-	-	3	-	2	-	1	-	-	-	
615 Trabalhadores da aquacultura	5	-	2	-	-	-	2	-	-	-	1	-	-	-	
712 Trabalhadores da construção civil	72	2	1	-	1	-	31	-	16	-	16	1	7	1	
713 Trabalhadores da construção - acabamentos	1	-	-	-	-	-	-	-	1	-	-	-	-	-	
714 Pintores e trabalhadores similares	11	-	-	-	-	-	5	-	1	-	5	-	-	-	
721 Soldadores, bate-chapas e similares	2	-	-	-	-	-	-	-	1	-	-	-	1	-	
722 Serralheiros mecânicos e similares	1	-	-	-	-	-	-	-	1	-	-	-	-	-	
723 Mecânicos e ajustadores de máquinas	1	-	-	-	-	-	-	-	1	-	-	-	-	-	
724 Mecânicos e ajustadores de equip. eléctricos	2	-	-	-	-	-	1	-	-	-	-	-	1	-	
741 Trabalhadores da confecção de alimentos	1	5	-	-	-	-	1	4	-	1	-	-	-	-	
816 Op. de instalações de produção de energia	1	-	-	-	-	-	1	-	-	-	-	-	-	-	
821 Op. de máquinas para trabalhar metais	1	-	-	-	-	-	-	-	-	-	1	-	-	-	
832 Condutores de veículos a motor	3	-	-	-	-	-	1	-	1	-	1	-	-	-	
833 Operadores de maquinaria agrícola	3	-	-	-	-	-	-	-	1	-	2	-	-	-	
834 Mestres, marinheiros e similares	2	-	1	-	-	-	1	-	-	-	-	-	-	-	
913 Pessoal de limpeza	-	28	-	-	-	2	-	9	-	9	-	7	-	1	
931 Trab. não qualificados da construção civil	21	-	2	-	-	-	5	-	5	-	7	-	2	-	
TOTAL	161	74	7	1	1	2	58	18	32	16	43	22	20	15	

NÚMERO DE IMIGRANTES SEGUNDO A PROFISSÃO QUE EXERCE ACTUALMENTE, POR HABILITAÇÕES (ESCOLARIDADE) E SEXO												QUADRO 32			
Flores															
HABILITAÇÕES (ESCOLARIDADE) / SEXO	TOTAL		Não sabe ler nem escrever		< 4 anos		4 a 6 anos		7 a 9 anos		10 a 12 anos		> 12 anos		
	H	M	H	M	H	M	H	M	H	M	H	M	H	M	
512 Pessoal do serviço de restauração	1	-	-	-	-	-	-	-	-	-	-	1	-	-	-
516 Pessoal dos serviços de protecção	1	-	-	-	-	-	-	-	1	-	-	-	-	-	-
712 Trabalhadores da construção civil	12	-	1	-	1	-	4	-	2	-	3	-	1	-	
713 Trabalhadores da construção - acabamentos	2	-	-	-	-	-	-	-	-	-	2	-	-	-	
913 Pessoal de limpeza	-	1	-	-	-	-	-	1	-	-	-	-	-	-	
931 Trab. não qualificados da construção civil	8	-	-	-	-	-	2	-	2	-	2	-	2	-	
TOTAL	24	1	1	-	1	-	6	1	5	-	8	-	3	-	

NÚMERO DE IMIGRANTES SEGUNDO A PROFISSÃO QUE EXERCE ACTUALMENTE, POR HABILITAÇÕES (ESCOLARIDADE) E SEXO												QUADRO 33			
Corvo															
HABILITAÇÕES (ESCOLARIDADE) / SEXO	TOTAL		Não sabe ler nem escrever		< 4 anos		4 a 6 anos		7 a 9 anos		10 a 12 anos		> 12 anos		
	H	M	H	M	H	M	H	M	H	M	H	M	H	M	
513 Vigilantes e similares	-	1	-	-	-	-	-	-	-	-	-	1	-	-	
611 Agricultores	1	-	-	-	-	-	1	-	-	-	-	-	-	-	
712 Trabalhadores da construção civil	2	-	-	-	-	-	1	-	-	-	-	-	1	-	
931 Trab. não qualificados da construção civil	2	-	-	-	-	-	1	-	-	-	-	-	1	-	
TOTAL	5	1	-	-	-	-	3	-	-	-	-	1	2	-	

NÚMERO DE IMIGRANTES SEGUNDO A PROFISSÃO QUE EXERCE ACTUALMENTE, POR SITUAÇÃO NA PROFISSÃO E SEXO										QUADRO 34			
SITUAÇÃO NA PROFISSÃO / SEXO	TOTAL		Trabalhador por conta de outrem		Trabalhador por conta própria		Patrão		Trabalhador familiar não remunerado		Outra situação		
	H	M	H	M	H	M	H	M	H	M	H	M	
122 Directores de produção e similares	4	3	1	1	-	-	3	2	-	-	-	-	
131 Directores de pequenas empresas	42	26	7	3	12	6	23	16	-	1	-	-	
211 Físicos, químicos e similares	2	-	2	-	-	-	-	-	-	-	-	-	
212 Matemáticos, estatísticos e sim.	-	1	-	1	-	-	-	-	-	-	-	-	
213 Especialistas da informática	1	-	1	-	-	-	-	-	-	-	-	-	
214 Engenheiros electrotécnicos	9	1	8	1	1	-	-	-	-	-	-	-	
221 Especialistas das ciências da vida	1	2	1	2	-	-	-	-	-	-	-	-	
222 Médicos e similares	5	7	3	4	1	1	1	2	-	-	-	-	
223 Enfermeiros	1	-	1	-	-	-	-	-	-	-	-	-	
231 Docentes do ensino secundário	1	1	1	1	-	-	-	-	-	-	-	-	
232 Docentes do ensino básico	2	1	2	1	-	-	-	-	-	-	-	-	
235 Outros docentes não classificados	7	11	7	9	-	2	-	-	-	-	-	-	
241 Profissões administrativas	2	1	2	1	-	-	-	-	-	-	-	-	
242 Advogados e outros juristas	-	1	-	-	-	1	-	-	-	-	-	-	
244 Especialistas das ciências sociais	3	2	3	2	-	-	-	-	-	-	-	-	
245 Escritores, artistas e executantes	1	1	-	1	1	-	-	-	-	-	-	-	
246 Ministros de culto	2	1	2	1	-	-	-	-	-	-	-	-	
247 Técnicos da administração pública	1	-	1	-	-	-	-	-	-	-	-	-	
311 Técnicos de investigação física e química	16	-	9	-	6	-	-	-	-	-	1	-	
312 Operadores de informática	1	-	-	-	1	-	-	-	-	-	-	-	
315 Inspectores de obras	1	-	1	-	-	-	-	-	-	-	-	-	
321 Técnicos das ciências da vida	-	1	-	1	-	-	-	-	-	-	-	-	
322 Profissionais técnicos da medicina	2	3	-	1	2	2	-	-	-	-	-	-	
332 Educadores de infância	-	1	-	1	-	-	-	-	-	-	-	-	
333 Docentes de educação especial	-	1	-	1	-	-	-	-	-	-	-	-	
341 Profissionais de finanças	4	2	4	2	-	-	-	-	-	-	-	-	
342 Agentes comerciais	1	-	-	-	-	-	1	-	-	-	-	-	
343 Profissionais de gestão e administração	-	1	-	-	-	1	-	-	-	-	-	-	
344 Profissionais da administração pública	-	1	-	1	-	-	-	-	-	-	-	-	
347 Profissionais da criação artística	25	17	22	17	3	-	-	-	-	-	-	-	
411 Secretários	-	1	-	1	-	-	-	-	-	-	-	-	
412 Empregados de contabilidade	2	8	2	7	-	-	-	1	-	-	-	-	
413 Empregados de aprovisionamento	4	1	4	1	-	-	-	-	-	-	-	-	
414 Empregados de biblioteca e similares	1	-	1	-	-	-	-	-	-	-	-	-	
421 Caixas, bilheteiros e similares	1	1	1	1	-	-	-	-	-	-	-	-	
422 Empregados de recepção	2	5	2	5	-	-	-	-	-	-	-	-	
512 Pessoal do serviço de restauração	36	65	26	60	3	3	5	1	2	1	-	-	
513 Vigilantes e similares	-	21	-	18	-	1	-	-	-	2	-	-	
514 Outro pessoal dos serviços	2	19	1	11	1	4	-	4	-	-	-	-	
515 Astrólogos e similares	1	-	-	-	1	-	-	-	-	-	-	-	
516 Pessoal dos serviços de protecção	3	-	3	-	-	-	-	-	-	-	-	-	
522 Vendedores e demonstradores	18	27	13	24	5	1	-	2	-	-	-	-	

Continua

NÚMERO DE IMIGRANTES SEGUNDO A PROFISSÃO QUE EXERCE ACTUALMENTE, POR SITUAÇÃO NA PROFISSÃO E SEXO

**QUADRO 34
(Continuação)**

SITUAÇÃO NA PROFISSÃO / SEXO	TOTAL		Trabalhador por conta de outrem		Trabalhador por conta própria		Patrão		Trabalhador familiar não remunerado		Outra situação	
	H	M	H	M	H	M	H	M	H	M	H	M
523 Vendedores de mercado	-	1	-	1	-	-	-	-	-	-	-	-
611 Agricultores	13	1	11	-	2	-	-	-	-	1	-	-
612 Criadores e tratadores de animais	-	1	-	1	-	-	-	-	-	-	-	-
614 Trabalhadores florestais	1	-	1	-	-	-	-	-	-	-	-	-
615 Trabalhadores da aquacultura	69	1	68	1	-	-	-	-	-	-	1	-
712 Trabalhadores da construção civil	482	6	448	5	31	-	3	-	-	1	-	-
713 Trab.s da construção - acabamentos	9	-	8	-	1	-	-	-	-	-	-	-
714 Pintores e trabalhadores similares	35	-	24	-	10	-	1	-	-	-	-	-
721 Soldadores, bate-chapas e similares	15	1	15	1	-	-	-	-	-	-	-	-
722 Serralheiros mecânicos e similares	4	-	4	-	-	-	-	-	-	-	-	-
723 Mecânicos e ajustadores de máquinas	7	-	6	-	1	-	-	-	-	-	-	-
724 Mec. e ajustadores de equip. eléctricos	23	-	21	-	2	-	-	-	-	-	-	-
733 Artesãos de madeira, tecido, couro e sim.	-	2	-	-	-	2	-	-	-	-	-	-
734 Compositores tipográficos	1	-	1	-	-	-	-	-	-	-	-	-
741 Trabalhadores da confecção de alimentos	6	41	6	41	-	-	-	-	-	-	-	-
743 Trabalhadores dos têxteis	1	3	1	3	-	-	-	-	-	-	-	-
744 Trabalhadores de peles, couro e calçado	1	-	1	-	-	-	-	-	-	-	-	-
814 Op. de instalações para trabalhar madeira	1	-	1	-	-	-	-	-	-	-	-	-
816 Op. de instalações de prod. de energia	5	-	5	-	-	-	-	-	-	-	-	-
821 Op. de máquinas para trabalhar metais	2	-	2	-	-	-	-	-	-	-	-	-
827 Op. de máquinas para fabricar alimentos	3	-	3	-	-	-	-	-	-	-	-	-
828 Trabalhadores da montagem	1	-	1	-	-	-	-	-	-	-	-	-
832 Condutores de veículos a motor	17	-	17	-	-	-	-	-	-	-	-	-
833 Operadores de maquinaria agrícola	9	-	9	-	-	-	-	-	-	-	-	-
834 Mestres, marinheiros e similares	7	-	7	-	-	-	-	-	-	-	-	-
911 Vendedores ambulantes	1	-	-	-	1	-	-	-	-	-	-	-
913 Pessoal de limpeza	3	92	3	83	-	6	-	-	-	-	-	3
914 Porteiros e similares	-	1	-	1	-	-	-	-	-	-	-	-
915 Bagageiros, porteiros, guardas e similares	7	-	6	-	1	-	-	-	-	-	-	-
916 Cantoneiros de limpeza	1	-	1	-	-	-	-	-	-	-	-	-
921 Trab. não qualif. da agricultura e pescas	1	-	-	-	-	-	-	-	-	-	1	-
931 Trab. não qual. da construção civil	126	2	125	1	1	1	-	-	-	-	-	-
932 Trab. não qual. da ind. transformadora	2	-	2	-	-	-	-	-	-	-	-	-
933 Trab. não qual. dos transportes	1	-	1	-	-	-	-	-	-	-	-	-
999 Profissão desconhecida	1	1	-	-	-	-	-	-	-	-	1	1
TOTAL	1 059	387	929	318	87	31	37	28	2	6	4	4

NÚMERO DE IMIGRANTES SEGUNDO A PROFISSÃO QUE EXERCE ACTUALMENTE, POR TIPO DE VÍNCULO E SEXO								QUADRO 35			
TIPO DE VÍNCULO / SEXO PROFISSÃO	TOTAL		Contrato de trabalho sem termo		Contrato de trabalho a termo		Prestação de serviços		Outra situação		
	H	M	H	M	H	M	H	M	H	M	
122 Directores de produção e similares	4	3	1	-	-	1	-	-	3	2	
131 Directores de pequenas empresas	42	26	6	1	3	2	12	6	21	17	
211 Físicos, químicos e similares	2	-	1	-	1	-	-	-	-	-	
212 Matemáticos, estaticistas e sim.	-	1	-	-	-	-	-	1	-	-	
213 Especialistas da informática	1	-	-	-	-	-	1	-	-	-	
214 Engenheiros electrotécnicos	9	1	6	1	2	-	1	-	-	-	
221 Especialistas das ciências da vida	1	2	1	-	-	2	-	-	-	-	
222 Médicos e similares	5	7	2	2	1	1	1	2	1	2	
223 Enfermeiros	1	-	1	-	-	-	-	-	-	-	
231 Docentes do ensino secundário	1	1	-	-	-	-	-	1	1	-	
232 Docentes do ensino básico	2	1	2	1	-	-	-	-	-	-	
235 Outros docentes não classificados	7	11	4	2	2	7	1	2	-	-	
241 Profissões administrativas	2	1	2	1	-	-	-	-	-	-	
242 Advogados e outros juristas	-	1	-	-	-	-	-	1	-	-	
244 Especialistas das ciências sociais	3	2	1	1	2	1	-	-	-	-	
245 Escritores, artistas e executantes	1	1	-	-	-	1	1	-	-	-	
246 Ministros de culto	2	1	1	1	-	-	1	-	-	-	
247 Técnicos da administração pública	1	-	-	-	1	-	-	-	-	-	
311 Técnicos de investigação física e química	16	-	8	-	2	-	6	-	-	-	
312 Operadores de informática	1	-	-	-	-	-	1	-	-	-	
315 Inspectores de obras	1	-	1	-	-	-	-	-	-	-	
321 Técnicos das ciências da vida	-	1	-	1	-	-	-	-	-	-	
322 Profissionais técnicos da medicina	2	3	-	1	-	1	1	1	1	-	
332 Educadores de infância	-	1	-	1	-	-	-	-	-	-	
333 Docentes de educação especial	-	1	-	1	-	-	-	-	-	-	
341 Profissionais de finanças	4	2	2	2	2	-	-	-	-	-	
342 Agentes comerciais	1	-	-	-	-	-	-	-	1	-	
343 Profissionais de gestão e administração	-	1	-	-	-	-	-	1	-	-	
344 Profissionais da administração pública	-	1	-	1	-	-	-	-	-	-	
347 Profissionais da criação artística	25	17	4	3	16	14	4	-	1	-	
411 Secretários	-	1	-	-	-	1	-	-	-	-	
412 Empregados de contabilidade	2	8	2	2	-	5	-	-	-	1	
413 Empregados de aprovisionamento	4	1	2	-	1	1	1	-	-	-	
414 Empregados de biblioteca e similares	1	-	-	-	1	-	-	-	-	-	
421 Caixas, bilheteiros e similares	1	1	1	1	-	-	-	-	-	-	
422 Empregados de recepção	2	5	-	4	2	1	-	-	-	-	
512 Pessoal do serviço de restauração	36	65	12	29	13	26	3	4	8	6	
513 Vigilantes e similares	-	21	-	14	-	4	-	2	-	1	
514 Outro pessoal dos serviços	2	19	1	6	-	2	1	6	-	5	
515 Astrólogos e similares	1	-	-	-	-	-	1	-	-	-	
516 Pessoal dos serviços de protecção	3	-	2	-	1	-	-	-	-	-	
522 Vendedores e demonstradores	18	27	8	10	7	14	2	1	1	2	
523 Vendedores de mercado	-	1	-	1	-	-	-	-	-	-	

Continua

NÚMERO DE IMIGRANTES SEGUNDO A PROFISSÃO QUE EXERCE ACTUALMENTE, POR TIPO DE VÍNCULO E SEXO								QUADRO 35 (Continuação)		
TIPO DE VÍNCULO / SEXO	TOTAL		Contrato de trabalho sem termo		Contrato de trabalho a termo		Prestação de serviços		Outra situação	
	H	M	H	M	H	M	H	M	H	M
611 Agricultores	13	1	3	-	7	-	2	-	1	1
612 Criadores e tratadores de animais	-	1	-	1	-	-	-	-	-	-
614 Trabalhadores florestais	1	-	-	-	1	-	-	-	-	-
615 Trabalhadores da aquacultura	69	1	14	-	47	1	5	-	3	-
712 Trabalhadores da construção civil	482	6	180	3	245	2	46	-	11	1
713 Trab. da construção - acabamentos	9	-	3	-	5	-	1	-	-	-
714 Pintores e trabalhadores similares	35	-	13	-	11	-	11	-	-	-
721 Soldadores, bate-chapas e similares	15	1	8	1	6	-	1	-	-	-
722 Serralheiros mecânicos e similares	4	-	3	-	1	-	-	-	-	-
723 Mecânicos e ajustadores de máquinas	7	-	3	-	3	-	1	-	-	-
724 Mec. e ajustadores de equip. eléctricos	23	-	9	-	10	-	2	-	2	-
733 Artesãos de madeira, tecido, couro e sim.	-	2	-	-	-	-	-	1	-	1
734 Compositores tipográficos	1	-	-	-	1	-	-	-	-	-
741 Trabalhadores da confecção de alimentos	6	41	3	18	3	22	-	1	-	-
743 Trabalhadores dos têxteis	1	3	-	2	1	1	-	-	-	-
744 Trabalhadores de peles, couro e calçado	1	-	1	-	-	-	-	-	-	-
814 Op. de instalações para trabalhar madeira	1	-	-	-	1	-	-	-	-	-
816 Op de instalações de produção de energia	5	-	3	-	2	-	-	-	-	-
821 Oper. de máquinas para trabalhar metais	2	-	-	-	2	-	-	-	-	-
827 Oper. de máquinas para fabricar alimentos	3	-	1	-	2	-	-	-	-	-
828 Trabalhadores da montagem	1	-	1	-	-	-	-	-	-	-
832 Condutores de veículos a motor	17	-	5	-	11	-	1	-	-	-
833 Operadores de maquinaria agrícola	9	-	3	-	6	-	-	-	-	-
834 Mestres, marinheiros e similares	7	-	5	-	2	-	-	-	-	-
911 Vendedores ambulantes	1	-	1	-	-	-	-	-	-	-
913 Pessoal de limpeza	3	92	-	30	2	38	1	16	-	8
914 Porteiros e similares	-	1	-	1	-	-	-	-	-	-
915 Bagageiros, porteiros, guardas e similares	7	-	4	-	2	-	1	-	-	-
916 Cantoneiros de limpeza	1	-	-	-	1	-	-	-	-	-
921 Trab. não qualif. da agricultura e pescas	1	-	-	-	-	-	-	-	1	-
931 Trab. não qualificados da construção civil	126	2	46	-	72	1	4	1	4	-
932 Trab. não qualif. da ind. transformadora	2	-	2	-	-	-	-	-	-	-
933 Trab. não qualificados dos transportes	1	-	-	-	1	-	-	-	-	-
999 Profissão desconhecida	1	1	-	-	-	-	-	-	1	1
TOTAL	1 059	387	382	143	502	149	114	47	61	48

**NÚMERO DE IMIGRANTES SEGUNDO A PROFISSÃO QUE EXERCE ACTUALMENTE,
POR INSCRIÇÃO NA SEGURANÇA SOCIAL**
QUADRO 36

INSCRIÇÃO NA SEGURANÇA SOCIAL / SEXO	TOTAL		SIM		NÃO	
	H	M	H	M	H	M
122 Directores de produção e similares	4	3	4	3	-	-
131 Directores de pequenas empresas	42	26	40	26	2	-
211 Físicos, químicos e similares	2	-	2	-	-	-
212 Matemáticos, estatísticos e sim.	-	1	-	1	-	-
213 Especialistas da informática	1	-	1	-	-	-
214 Engenheiros electrotécnicos	9	1	9	1	-	-
221 Especialistas das ciências da vida	1	2	1	2	-	-
222 Médicos e similares	5	7	5	7	-	-
223 Enfermeiros	1	-	1	-	-	-
231 Docentes do ensino secundário	1	1	1	-	-	1
232 Docentes do ensino básico	2	1	1	1	1	-
235 Outros docentes não classificados	7	11	7	11	-	-
241 Profissões administrativas	2	1	2	1	-	-
242 Advogados e outros juristas	-	1	-	1	-	-
244 Especialistas das ciências sociais	3	2	3	2	-	-
245 Escritores, artistas e executantes	1	1	1	1	-	-
246 Ministros de culto	2	1	2	1	-	-
247 Técnicos da administração pública	1	-	1	-	-	-
311 Técnicos de investigação física e química	16	-	16	-	-	-
312 Operadores de informática	1	-	1	-	-	-
315 Inspectores de obras	1	-	1	-	-	-
321 Técnicos das ciências da vida	-	1	-	1	-	-
322 Profissionais técnicos da medicina	2	3	2	3	-	-
332 Educadores de infância	-	1	-	1	-	-
333 Docentes de educação especial	-	1	-	1	-	-
341 Profissionais de finanças	4	2	4	2	-	-
342 Agentes comerciais	1	-	1	-	-	-
343 Profissionais de gestão e administração	-	1	-	1	-	-
344 Profissionais da administração pública	-	1	-	1	-	-
347 Profissionais da criação artística	25	17	23	17	2	-
411 Secretários	-	1	-	1	-	-
412 Empregados de contabilidade	2	8	2	8	-	-
413 Empregados de aprovisionamento	4	1	4	1	-	-
414 Empregados de biblioteca e similares	1	-	1	-	-	-
421 Caixas, bilheteiros e similares	1	1	1	1	-	-
422 Empregados de recepção	2	5	2	5	-	-
512 Pessoal do serviço de restauração	36	65	33	63	3	2
513 Vigilantes e similares	-	21	-	21	-	-
514 Outro pessoal dos serviços	2	19	2	18	-	1
515 Astrólogos e similares	1	-	1	-	-	-
516 Pessoal dos serviços de protecção	3	-	3	-	-	-
522 Vendedores e demonstradores	18	27	18	27	-	-
523 Vendedores de mercado	-	1	-	1	-	-

Continua

**NÚMERO DE IMIGRANTES SEGUNDO A PROFISSÃO QUE EXERCE ACTUALMENTE,
POR INSCRIÇÃO NA SEGURANÇA SOCIAL**
**QUADRO 36
(Continuação)**

INSCRIÇÃO NA SEGURANÇA SOCIAL / SEXO PROFISSÃO	TOTAL		SIM		NÃO	
	H	M	H	M	H	M
611 Agricultores	13	1	11	1	2	-
612 Criadores e tratadores de animais	-	1	-	1	-	-
614 Trabalhadores florestais	1	-	1	-	-	-
615 Trabalhadores da aquacultura	69	1	69	1	-	-
712 Trabalhadores da construção civil	482	6	466	6	16	-
713 Trabalhadores da construção - acabamentos	9	-	9	-	-	-
714 Pintores e trabalhadores similares	35	-	35	-	-	-
721 Soldadores, bate-chapas e similares	15	1	15	1	-	-
722 Serralheiros mecânicos e similares	4	-	4	-	-	-
723 Mecânicos e ajustadores de máquinas	7	-	7	-	-	-
724 Mecânicos e ajustadores de equip. eléctricos	23	-	23	-	-	-
733 Artesãos de madeira, tecido, couro e similares	-	2	-	2	-	-
734 Compositores tipográficos	1	-	1	-	-	-
741 Trabalhadores da confecção de alimentos	6	41	6	39	-	2
743 Trabalhadores dos têxteis	1	3	1	3	-	-
744 Trabalhadores de peles, couro e calçado	1	-	1	-	-	-
814 Operadores de instalações para trabalhar madeira	1	-	1	-	-	-
816 Operadores de instalações de produção de energia	5	-	5	-	-	-
821 Operadores de máquinas para trabalhar metais	2	-	2	-	-	-
827 Operadores de máquinas para fabricar alimentos	3	-	3	-	-	-
828 Trabalhadores da montagem	1	-	1	-	-	-
832 Condutores de veículos a motor	17	-	17	-	-	-
833 Operadores de maquinaria agrícola	9	-	9	-	-	-
834 Mestres, marinheiros e similares	7	-	7	-	-	-
911 Vendedores ambulantes	1	-	1	-	-	-
913 Pessoal de limpeza	3	92	2	84	1	8
914 Porteiros e similares	-	1	-	1	-	-
915 Bagageiros, porteiros, guardas e similares	7	-	7	-	-	-
916 Cantoneiros de limpeza	1	-	1	-	-	-
921 Trab. não qualificados da agricultura e pescas	1	-	1	-	-	-
931 Trab. não qualificados da construção civil	126	2	120	1	6	1
932 Trab. não qualificados da ind. transformadora	2	-	2	-	-	-
933 Trab. não qualificados dos transportes	1	-	1	-	-	-
999 Profissão desconhecida	1	1	1	1	-	-
TOTAL	1 059	387	1 026	372	33	15

NÚMERO DE IMIGRANTES SEGUNDO O NÚMERO DE PESSOAS DO AGREGADO FAMILIAR, POR ESTADO CIVIL E SEXO	QUADRO 37
---	------------------

ESTADO CIVIL / SEXO	TOTAL		Solteiro		Casado		União de facto		Sep./divorciado		Viúvo	
	H	M	H	M	H	M	H	M	H	M	H	M
Nº DE PESSOAS												
TOTAL	1 141	617	313	96	584	391	184	79	55	33	5	18
Uma	538	88	252	57	201	11	37	-	44	17	4	3
Duas	174	178	19	16	101	123	51	29	3	6	-	4
Três	198	184	16	15	127	133	50	27	4	7	1	2
Quatro	124	92	4	5	94	70	24	11	2	2	-	4
Cinco	60	45	14	1	32	34	12	6	2	1	-	3
Seis	27	18	5	1	14	11	8	5	-	-	-	1
Sete	11	6	1	1	9	5	1	-	-	-	-	-
Oito	6	5	1	-	5	4	-	-	-	-	-	1
Nove	2	1	1	-	-	-	1	1	-	-	-	-
Dez	1	-	-	-	1	-	-	-	-	-	-	-

**NÚMERO DE IMIGRANTES SEGUNDO O PAÍS DE ORIGEM, PELO FACTO DO
CÔNJUGE TAMBÉM ESTAR A RESIDIR NOS AÇORES**
QUADRO 38

CÔNJUGE A RESIDIR NOS AÇORES / SEXO		TOTAL		SIM		NÃO	
PAÍS DE ORIGEM		H	M	H	M	H	M
	TOTAL	768	470	509	454	259	16
África do Sul		1	3	1	2	-	1
Albânia		-	-	-	-	-	-
Angola		22	11	16	11	6	-
Argélia		-	-	-	-	-	-
Argentina		2	2	1	2	1	-
Bangladesh		19	10	9	10	10	-
Bielorússia		3	2	1	2	2	-
Brasil		242	238	198	229	44	9
Bulgária		-	1	-	1	-	-
Cabo Verde		218	83	145	82	73	1
Canadá		7	6	7	6	-	-
Cazaquistão		1	-	1	-	-	-
China		24	18	18	15	6	3
Cuba		2	4	2	4	-	-
Estados Unidos da América		12	8	10	8	2	-
Filipinas		-	1	-	1	-	-
Geórgia		3	1	1	1	2	-
Guiné-Bissau		29	3	7	2	22	1
Guiné Konakri		8	-	-	-	8	-
Hungria		-	-	-	-	-	-
Índia		7	2	5	2	2	-
Irão		-	1	-	1	-	-
Japão		1	-	1	-	-	-
Mali		-	-	-	-	-	-
Marrocos		-	-	-	-	-	-
México		1	-	1	-	-	-
Moçambique		2	5	2	5	-	-
Moldávia		13	5	9	5	4	-
Nigéria		1	-	-	-	1	-
Paquistão		9	2	5	2	4	-
Quênia		-	1	-	1	-	-
Roménia		11	4	7	4	4	-
Rússia		13	8	8	8	5	-
São Tomé e Príncipe		8	4	5	4	3	-
Senegal		2	-	-	-	2	-
Serra Leoa		1	-	-	-	1	-
Ucrânia		100	44	47	43	53	1
Uruguai		-	1	-	1	-	-
Uzebequistão		5	-	1	-	4	-
Venezuela		1	1	1	1	-	-
Zimbabué		-	1	-	1	-	-

NÚMERO DE IMIGRANTES SEGUNDO O PAÍS DE ORIGEM COM VONTADE DO CÔNJUGE VIR PARA OS AÇORES							QUADRO 39		
DESEJO DO CÔNJUGE VIR RESIDIR NOS AÇORES / SEXO		TOTAL		SIM		NÃO		NÃO SABE	
PAÍS DE ORIGEM		H	M	H	M	H	M	H	M
TOTAL		259	16	154	7	101	9	4	-
África do Sul		-	1	-	-	-	1	-	-
Angola		6	0	3	-	3	-	-	-
Argentina		1	-	-	-	1	-	-	-
Bangladesh		10	-	9	-	1	-	-	-
Bielorússia		2	-	1	-	1	-	-	-
Brasil		44	9	21	4	23	5	-	-
Cabo Verde		73	1	46	1	23	-	4	-
China		6	3	4	1	2	2	-	-
Estados Unidos da América		2	-	1	-	1	-	-	-
Geórgia		2	-	2	-	0	-	-	-
Guiné-Bissau		22	1	17	1	5	-	-	-
Guiné Konakri		8	-	8	-	0	-	-	-
Índia		2	-	2	-	0	-	-	-
Moldávia		4	-	1	-	3	-	-	-
Nigéria		1	-	1	-	0	-	-	-
Paquistão		4	-	2	-	2	-	-	-
Roménia		4	-	2	-	2	-	-	-
Rússia		5	-	1	-	4	-	-	-
São Tomé e Príncipe		3	-	-	-	3	-	-	-
Senegal		2	-	2	-	0	-	-	-
Serra Leoa		1	-	1	-	0	-	-	-
Ucrânia		53	1	26	-	27	1	-	-
Uzebequistão		4	-	4	-	-	-	-	-

NÚMERO DE IMIGRANTES SEGUNDO O PAÍS DE ORIGEM, POR NACIONALIDADE DO CÔNJUGE																	QUADRO 40			
NACIONALIDADE DO CÔNJUGE PAÍS DE ORIGEM	TOTAL		África do Sul		Albânia		Alemanha		Angola		Argélia		Argentina		Bangladesh		Bielorrússia		Brasil	
	H	M	H	M	H	M	H	M	H	M	H	M	H	M	H	M	H	M	H	M
TOTAL	768	470	1	2	-	-	1	2	12	3	-	-	2	1	19	9	3	-	165	122
África do Sul	1	3	1	2	-	-	-	-	-	-	-	-	-	-	-	-	-	-	-	-
Albânia	-	-	-	-	-	-	-	-	-	-	-	-	-	-	-	-	-	-	-	-
Angola	22	11	-	-	-	-	-	-	9	2	-	-	-	-	-	-	-	-	-	-
Argélia	-	-	-	-	-	-	-	-	-	-	-	-	-	-	-	-	-	-	-	-
Argentina	2	2	-	-	-	-	-	-	-	-	-	-	2	1	-	-	-	-	-	-
Bangladesh	19	10	-	-	-	-	-	-	-	-	-	-	-	-	19	9	-	-	-	1
Bielorrússia	3	2	-	-	-	-	-	-	-	-	-	-	-	-	-	-	3	-	-	-
Brasil	242	238	-	-	-	-	-	2	-	1	-	-	-	-	-	-	-	-	160	120
Bulgária	-	1	-	-	-	-	-	-	-	-	-	-	-	-	-	-	-	-	-	-
Cabo Verde	218	83	-	-	-	-	-	-	3	-	-	-	-	-	-	-	-	-	2	-
Canadá	7	6	-	-	-	-	-	-	-	-	-	-	-	-	-	-	-	-	1	-
Cazaquistão	1	-	-	-	-	-	-	-	-	-	-	-	-	-	-	-	-	-	-	-
China	24	18	-	-	-	-	-	-	-	-	-	-	-	-	-	-	-	-	-	-
Cuba	2	4	-	-	-	-	-	-	-	-	-	-	-	-	-	-	-	-	-	-
Estados Unidos da América	12	8	-	-	-	-	-	-	-	-	-	-	-	-	-	-	-	-	2	-
Filipinas	-	1	-	-	-	-	-	-	-	-	-	-	-	-	-	-	-	-	-	-
Geórgia	3	1	-	-	-	-	-	-	-	-	-	-	-	-	-	-	-	-	-	-
Guiné-Bissau	29	3	-	-	-	-	-	-	-	-	-	-	-	-	-	-	-	-	-	-
Guiné Konakri	8	-	-	-	-	-	-	-	-	-	-	-	-	-	-	-	-	-	-	-
Hungria	-	-	-	-	-	-	-	-	-	-	-	-	-	-	-	-	-	-	-	-
Índia	7	2	-	-	-	-	-	-	-	-	-	-	-	-	-	-	-	-	-	-
Irão	-	1	-	-	-	-	-	-	-	-	-	-	-	-	-	-	-	-	-	-
Japão	1	-	-	-	-	-	-	-	-	-	-	-	-	-	-	-	-	-	-	-
Mali	-	-	-	-	-	-	-	-	-	-	-	-	-	-	-	-	-	-	-	-
Marrocos	-	-	-	-	-	-	-	-	-	-	-	-	-	-	-	-	-	-	-	-
México	1	-	-	-	-	-	-	-	-	-	-	-	-	-	-	-	-	-	-	-
Moçambique	2	5	-	-	-	-	-	-	-	-	-	-	-	-	-	-	-	-	-	-
Moldávia	13	5	-	-	-	-	-	-	-	-	-	-	-	-	-	-	-	-	-	-
Nigéria	1	-	-	-	-	-	-	-	-	-	-	-	-	-	-	-	-	-	-	-
Paquistão	9	2	-	-	-	-	-	-	-	-	-	-	-	-	-	-	-	-	-	-
Quênia	-	1	-	-	-	-	-	-	-	-	-	-	-	-	-	-	-	-	-	-
Roménia	11	4	-	-	-	-	1	-	-	-	-	-	-	-	-	-	-	-	-	1
Rússia	13	8	-	-	-	-	-	-	-	-	-	-	-	-	-	-	-	-	-	-
São Tomé e Príncipe	8	4	-	-	-	-	-	-	-	-	-	-	-	-	-	-	-	-	-	-
Senegal	2	-	-	-	-	-	-	-	-	-	-	-	-	-	-	-	-	-	-	-
Serra Leoa	1	-	-	-	-	-	-	-	-	-	-	-	-	-	-	-	-	-	-	-
Ucrânia	100	44	-	-	-	-	-	-	-	-	-	-	-	-	-	-	-	-	-	-
Uruguai	-	1	-	-	-	-	-	-	-	-	-	-	-	-	-	-	-	-	-	-
Uzebequistão	5	-	-	-	-	-	-	-	-	-	-	-	-	-	-	-	-	-	-	-
Venezuela	1	1	-	-	-	-	-	-	-	-	-	-	-	-	-	-	-	-	-	-
Zimbabué	-	1	-	-	-	-	-	-	-	-	-	-	-	-	-	-	-	-	-	-

Continua

NÚMERO DE IMIGRANTES SEGUNDO O PAÍS DE ORIGEM, POR NACIONALIDADE DO CÔNJUGE																	QUADRO 40 (Continuação)			
NACIONALIDADE DO CÔNJUGE	Bulgária		Cabo Verde		Canadá		Cazaquistão		China		Cuba		E.U.A.		Filipinas		Geórgia		Guiné-Bissau	
	H	M	H	M	H	M	H	M	H	M	H	M	H	M	H	M	H	M	H	M
TOTAL	-	-	145	82	1	2	-	-	23	18	1	1	3	3	-	-	3	1	24	3
África do Sul	-	-	-	-	-	-	-	-	-	-	-	-	-	-	-	-	-	-	-	-
Albânia	-	-	-	-	-	-	-	-	-	-	-	-	-	-	-	-	-	-	-	-
Angola	-	-	1	3	-	-	-	-	-	-	-	-	-	-	-	-	-	-	-	-
Argélia	-	-	-	-	-	-	-	-	-	-	-	-	-	-	-	-	-	-	-	-
Argentina	-	-	-	-	-	-	-	-	-	-	-	-	-	-	-	-	-	-	-	-
Bangladesh	-	-	-	-	-	-	-	-	-	-	-	-	-	-	-	-	-	-	-	-
Bielorrússia	-	-	-	-	-	-	-	-	-	-	-	-	-	-	-	-	-	-	-	-
Brasil	-	-	1	1	-	1	-	-	-	-	-	-	-	1	-	-	-	-	-	-
Bulgária	-	-	-	-	-	-	-	-	-	-	-	-	-	-	-	-	-	-	-	-
Cabo Verde	-	-	142	76	-	-	-	-	-	-	-	-	-	-	-	-	-	-	-	-
Canadá	-	-	-	-	1	1	-	-	-	-	-	-	-	-	-	-	-	-	-	-
Cazaquistão	-	-	-	-	-	-	-	-	-	-	-	-	-	-	-	-	-	-	-	-
China	-	-	-	-	-	-	-	-	23	18	-	-	-	-	-	-	-	-	-	-
Cuba	-	-	-	-	-	-	-	-	-	-	1	1	-	-	-	-	-	-	-	-
Estados Unidos da América	-	-	-	-	-	-	-	-	-	-	-	-	2	2	-	-	-	-	-	-
Filipinas	-	-	-	-	-	-	-	-	-	-	-	-	-	-	-	-	-	-	-	-
Geórgia	-	-	-	-	-	-	-	-	-	-	-	-	-	-	-	-	3	1	-	-
Guiné-Bissau	-	-	-	-	-	-	-	-	-	-	-	-	-	-	-	-	-	-	23	3
Guiné Konakri	-	-	-	-	-	-	-	-	-	-	-	-	-	-	-	-	-	-	1	-
Hungria	-	-	-	-	-	-	-	-	-	-	-	-	-	-	-	-	-	-	-	-
Índia	-	-	-	-	-	-	-	-	-	-	-	-	-	-	-	-	-	-	-	-
Irão	-	-	-	-	-	-	-	-	-	-	-	-	-	-	-	-	-	-	-	-
Japão	-	-	-	-	-	-	-	-	-	-	-	-	-	-	-	-	-	-	-	-
Mali	-	-	-	-	-	-	-	-	-	-	-	-	-	-	-	-	-	-	-	-
Marrocos	-	-	-	-	-	-	-	-	-	-	-	-	-	-	-	-	-	-	-	-
México	-	-	-	-	-	-	-	-	-	-	-	-	-	-	-	-	-	-	-	-
Moçambique	-	-	-	-	-	-	-	-	-	-	-	-	-	-	-	-	-	-	-	-
Moldávia	-	-	-	-	-	-	-	-	-	-	-	-	-	-	-	-	-	-	-	-
Nigéria	-	-	-	-	-	-	-	-	-	-	-	-	-	-	-	-	-	-	-	-
Paquistão	-	-	-	-	-	-	-	-	-	-	-	-	-	-	-	-	-	-	-	-
Quênia	-	-	-	-	-	-	-	-	-	-	-	-	-	-	-	-	-	-	-	-
Roménia	-	-	-	-	-	-	-	-	-	-	-	-	-	-	-	-	-	-	-	-
Rússia	-	-	-	-	-	-	-	-	-	-	-	-	-	-	-	-	-	-	-	-
São Tomé e Príncipe	-	-	1	2	-	-	-	-	-	-	-	-	-	-	-	-	-	-	-	-
Senegal	-	-	-	-	-	-	-	-	-	-	-	-	-	-	-	-	-	-	-	-
Serra Leoa	-	-	-	-	-	-	-	-	-	-	-	-	-	-	-	-	-	-	-	-
Ucrânia	-	-	-	-	-	-	-	-	-	-	-	-	1	-	-	-	-	-	-	-
Uruguai	-	-	-	-	-	-	-	-	-	-	-	-	-	-	-	-	-	-	-	-
Uzebequistão	-	-	-	-	-	-	-	-	-	-	-	-	-	-	-	-	-	-	-	-
Venezuela	-	-	-	-	-	-	-	-	-	-	-	-	-	-	-	-	-	-	-	-
Zimbabué	-	-	-	-	-	-	-	-	-	-	-	-	-	-	-	-	-	-	-	-

Continua

NÚMERO DE IMIGRANTES SEGUNDO O PAÍS DE ORIGEM, POR NACIONALIDADE DO CÔNJUGE																	QUADRO 40 (Continuação)			
NACIONALIDADE DO CÔNJUGE PAÍS DE ORIGEM	Guiné Konakri		Hungria		Índia		Inglaterra		Irão		Itália		Japão		Mali		Marrocos		México	
	H	M	H	M	H	M	H	M	H	M	H	M	H	M	H	M	H	M	H	M
TOTAL	8	2	-	-	5	2	-	2	-	1	-	1	-	-	-	-	-	-	-	-
África do Sul	-	-	-	-	-	-	-	1	-	-	-	-	-	-	-	-	-	-	-	-
Albânia	-	-	-	-	-	-	-	-	-	-	-	-	-	-	-	-	-	-	-	-
Angola	-	-	-	-	-	-	-	-	-	-	-	-	-	-	-	-	-	-	-	-
Argélia	-	-	-	-	-	-	-	-	-	-	-	-	-	-	-	-	-	-	-	-
Argentina	-	-	-	-	-	-	-	-	-	-	-	-	-	-	-	-	-	-	-	-
Bangladesh	-	-	-	-	-	-	-	-	-	-	-	-	-	-	-	-	-	-	-	-
Bielorrússia	-	-	-	-	-	-	-	-	-	-	-	-	-	-	-	-	-	-	-	-
Brasil	-	-	-	-	-	-	-	-	-	-	-	1	-	-	-	-	-	-	-	-
Bulgária	-	-	-	-	-	-	-	-	-	-	-	-	-	-	-	-	-	-	-	-
Cabo Verde	-	1	-	-	-	-	-	-	-	-	-	-	-	-	-	-	-	-	-	-
Canadá	-	-	-	-	-	-	-	-	-	-	-	-	-	-	-	-	-	-	-	-
Cazaquistão	-	-	-	-	-	-	-	-	-	-	-	-	-	-	-	-	-	-	-	-
China	-	-	-	-	-	-	-	-	-	-	-	-	-	-	-	-	-	-	-	-
Cuba	-	1	-	-	-	-	-	-	-	-	-	-	-	-	-	-	-	-	-	-
Estados Unidos da América	-	-	-	-	-	-	-	-	-	-	-	-	-	-	-	-	-	-	-	-
Filipinas	-	-	-	-	-	-	-	-	-	-	-	-	-	-	-	-	-	-	-	-
Geórgia	-	-	-	-	-	-	-	-	-	-	-	-	-	-	-	-	-	-	-	-
Guiné-Bissau	1	-	-	-	-	-	-	-	-	-	-	-	-	-	-	-	-	-	-	-
Guiné Konakri	7	-	-	-	-	-	-	-	-	-	-	-	-	-	-	-	-	-	-	-
Hungria	-	-	-	-	-	-	-	-	-	-	-	-	-	-	-	-	-	-	-	-
Índia	-	-	-	-	5	2	-	-	-	-	-	-	-	-	-	-	-	-	-	-
Irão	-	-	-	-	-	-	-	-	-	1	-	-	-	-	-	-	-	-	-	-
Japão	-	-	-	-	-	-	-	-	-	-	-	-	-	-	-	-	-	-	-	-
Mali	-	-	-	-	-	-	-	-	-	-	-	-	-	-	-	-	-	-	-	-
Marrocos	-	-	-	-	-	-	-	-	-	-	-	-	-	-	-	-	-	-	-	-
México	-	-	-	-	-	-	-	-	-	-	-	-	-	-	-	-	-	-	-	-
Moçambique	-	-	-	-	-	-	-	-	-	-	-	-	-	-	-	-	-	-	-	-
Moldávia	-	-	-	-	-	-	-	-	-	-	-	-	-	-	-	-	-	-	-	-
Nigéria	-	-	-	-	-	-	-	-	-	-	-	-	-	-	-	-	-	-	-	-
Paquistão	-	-	-	-	-	-	-	-	-	-	-	-	-	-	-	-	-	-	-	-
Quênia	-	-	-	-	-	-	-	-	-	-	-	-	-	-	-	-	-	-	-	-
Roménia	-	-	-	-	-	-	-	-	-	-	-	-	-	-	-	-	-	-	-	-
Rússia	-	-	-	-	-	-	-	-	-	-	-	-	-	-	-	-	-	-	-	-
São Tomé e Príncipe	-	-	-	-	-	-	-	-	-	-	-	-	-	-	-	-	-	-	-	-
Senegal	-	-	-	-	-	-	-	-	-	-	-	-	-	-	-	-	-	-	-	-
Serra Leoa	-	-	-	-	-	-	-	-	-	-	-	-	-	-	-	-	-	-	-	-
Ucrânia	-	-	-	-	-	-	-	-	-	-	-	-	-	-	-	-	-	-	-	-
Uruguai	-	-	-	-	-	-	-	-	-	-	-	-	-	-	-	-	-	-	-	-
Uzebequistão	-	-	-	-	-	-	-	-	-	-	-	-	-	-	-	-	-	-	-	-
Venezuela	-	-	-	-	-	-	-	-	-	-	-	-	-	-	-	-	-	-	-	-
Zimbabué	-	-	-	-	-	-	-	1	-	-	-	-	-	-	-	-	-	-	-	-

Continua

NÚMERO DE IMIGRANTES SEGUNDO O PAÍS DE ORIGEM, POR NACIONALIDADE DO CÔNJUGE																QUADRO 40 (Continuação)			
NACIONALIDADE DO CÔNJUGE PAÍS DE ORIGEM	Moçambique		Moldávia		Nigéria		Paquistão		Portugal		Quênia		Roménia		Rússia		São Tomé		
	H	M	H	M	H	M	H	M	H	M	H	M	H	M	H	M	H	M	
TOTAL	1	2	9	7	1	-	6	2	201	150	-	-	6	2	15	6	6	1	
África do Sul	-	-	-	-	-	-	-	-	-	-	-	-	-	-	-	-	-	-	
Albânia	-	-	-	-	-	-	-	-	-	-	-	-	-	-	-	-	-	-	
Angola	-	-	-	-	-	-	-	-	10	6	-	-	-	-	-	-	1	-	
Argélia	-	-	-	-	-	-	-	-	-	-	-	-	-	-	-	-	-	-	
Argentina	-	-	-	-	-	-	-	-	-	1	-	-	-	-	-	-	-	-	
Bangladesh	-	-	-	-	-	-	-	-	-	-	-	-	-	-	-	-	-	-	
Bielorússia	-	-	-	-	-	-	-	-	-	2	-	-	-	-	-	-	-	-	
Brasil	-	1	-	-	-	-	-	-	81	110	-	-	-	-	-	-	-	-	
Bulgária	-	-	-	-	-	-	-	-	-	1	-	-	-	-	-	-	-	-	
Cabo Verde	-	-	-	-	-	-	-	-	69	6	-	-	-	-	-	-	2	-	
Canadá	-	-	-	-	-	-	-	-	5	5	-	-	-	-	-	-	-	-	
Cazaquistão	-	-	-	-	-	-	-	-	1	-	-	-	-	-	-	-	-	-	
China	-	-	-	-	-	-	-	-	1	-	-	-	-	-	-	-	-	-	
Cuba	-	-	-	-	-	-	-	-	1	2	-	-	-	-	-	-	-	-	
Estados Unidos da América	-	-	-	-	-	-	-	-	7	5	-	-	-	-	-	-	-	-	
Filipinas	-	-	-	-	-	-	-	-	-	1	-	-	-	-	-	-	-	-	
Geórgia	-	-	-	-	-	-	-	-	-	-	-	-	-	-	-	-	-	-	
Guiné-Bissau	-	-	-	-	-	-	-	-	4	-	-	-	-	-	-	-	-	-	
Guiné Konakri	-	-	-	-	-	-	-	-	-	-	-	-	-	-	-	-	-	-	
Hungria	-	-	-	-	-	-	-	-	-	-	-	-	-	-	-	-	-	-	
Índia	-	-	-	-	-	-	-	-	2	-	-	-	-	-	-	-	-	-	
Irão	-	-	-	-	-	-	-	-	-	-	-	-	-	-	-	-	-	-	
Japão	-	-	-	-	-	-	-	-	1	-	-	-	-	-	-	-	-	-	
Mali	-	-	-	-	-	-	-	-	-	-	-	-	-	-	-	-	-	-	
Marrocos	-	-	-	-	-	-	-	-	-	-	-	-	-	-	-	-	-	-	
México	-	-	-	-	-	-	-	-	1	-	-	-	-	-	-	-	-	-	
Moçambique	1	1	-	-	-	-	-	-	1	4	-	-	-	-	-	-	-	-	
Moldávia	-	-	9	5	-	-	-	-	2	-	-	-	-	-	1	-	-	-	
Nigéria	-	-	-	-	1	-	-	-	-	-	-	-	-	-	-	-	-	-	
Paquistão	-	-	-	-	-	-	6	2	3	-	-	-	-	-	-	-	-	-	
Quênia	-	-	-	-	-	-	-	-	-	1	-	-	-	-	-	-	-	-	
Roménia	-	-	-	-	-	-	-	-	3	1	-	-	6	2	-	-	-	-	
Rússia	-	-	-	1	-	-	-	-	-	2	-	-	-	-	10	4	-	-	
São Tomé e Príncipe	-	-	-	-	-	-	-	-	4	1	-	-	-	-	-	-	3	1	
Senegal	-	-	-	-	-	-	-	-	-	-	-	-	-	-	-	-	-	-	
Serra Leoa	-	-	-	-	-	-	-	-	-	-	-	-	-	-	-	-	-	-	
Ucrânia	-	-	-	1	-	-	-	-	5	1	-	-	-	-	4	2	-	-	
Uruguai	-	-	-	-	-	-	-	-	-	1	-	-	-	-	-	-	-	-	
Uzebequistão	-	-	-	-	-	-	-	-	-	-	-	-	-	-	-	-	-	-	
Venezuela	-	-	-	-	-	-	-	-	-	-	-	-	-	-	-	-	-	-	
Zimbabué	-	-	-	-	-	-	-	-	-	-	-	-	-	-	-	-	-	-	

Continua

NÚMERO DE IMIGRANTES SEGUNDO O PAÍS DE ORIGEM, POR NACIONALIDADE DO CÔNJUGE															QUADRO 40 (Continuação)			
NACIONALIDADE DO CÔNJUGE PAÍS DE ORIGEM	Senegal		Serra Leoa		Suíça		Ucrânia		Uruguai		Uzebequistão		Venezuela		Zâmbia		Zimbabué	
	H	M	H	M	H	M	H	M	H	M	H	M	H	M	H	M	H	M
TOTAL	3	-	2	-	-	-	95	42	-	-	5	-	1	1	1	-	-	-
África do Sul	-	-	-	-	-	-	-	-	-	-	-	-	-	-	-	-	-	-
Albânia	-	-	-	-	-	-	-	-	-	-	-	-	-	-	-	-	-	-
Angola	-	-	-	-	-	-	-	-	-	-	-	-	-	-	1	-	-	-
Argélia	-	-	-	-	-	-	-	-	-	-	-	-	-	-	-	-	-	-
Argentina	-	-	-	-	-	-	-	-	-	-	-	-	-	-	-	-	-	-
Bangladesh	-	-	-	-	-	-	-	-	-	-	-	-	-	-	-	-	-	-
Bielorússia	-	-	-	-	-	-	-	-	-	-	-	-	-	-	-	-	-	-
Brasil	-	-	-	-	-	-	-	-	-	-	-	-	-	-	-	-	-	-
Bulgária	-	-	-	-	-	-	-	-	-	-	-	-	-	-	-	-	-	-
Cabo Verde	-	-	-	-	-	-	-	-	-	-	-	-	-	-	-	-	-	-
Canadá	-	-	-	-	-	-	-	-	-	-	-	-	-	-	-	-	-	-
Cazaquistão	-	-	-	-	-	-	-	-	-	-	-	-	-	-	-	-	-	-
China	-	-	-	-	-	-	-	-	-	-	-	-	-	-	-	-	-	-
Cuba	-	-	-	-	-	-	-	-	-	-	-	-	-	-	-	-	-	-
Estados Unidos da América	-	-	1	-	-	-	-	1	-	-	-	-	-	-	-	-	-	-
Filipinas	-	-	-	-	-	-	-	-	-	-	-	-	-	-	-	-	-	-
Geórgia	-	-	-	-	-	-	-	-	-	-	-	-	-	-	-	-	-	-
Guiné-Bissau	1	-	-	-	-	-	-	-	-	-	-	-	-	-	-	-	-	-
Guiné Konakri	-	-	-	-	-	-	-	-	-	-	-	-	-	-	-	-	-	-
Hungria	-	-	-	-	-	-	-	-	-	-	-	-	-	-	-	-	-	-
Índia	-	-	-	-	-	-	-	-	-	-	-	-	-	-	-	-	-	-
Irão	-	-	-	-	-	-	-	-	-	-	-	-	-	-	-	-	-	-
Japão	-	-	-	-	-	-	-	-	-	-	-	-	-	-	-	-	-	-
Mali	-	-	-	-	-	-	-	-	-	-	-	-	-	-	-	-	-	-
Marrocos	-	-	-	-	-	-	-	-	-	-	-	-	-	-	-	-	-	-
México	-	-	-	-	-	-	-	-	-	-	-	-	-	-	-	-	-	-
Moçambique	-	-	-	-	-	-	-	-	-	-	-	-	-	-	-	-	-	-
Moldávia	-	-	-	-	-	-	1	-	-	-	-	-	-	-	-	-	-	-
Nigéria	-	-	-	-	-	-	-	-	-	-	-	-	-	-	-	-	-	-
Paquistão	-	-	-	-	-	-	-	-	-	-	-	-	-	-	-	-	-	-
Quênia	-	-	-	-	-	-	-	-	-	-	-	-	-	-	-	-	-	-
Roménia	-	-	-	-	-	-	1	-	-	-	-	-	-	-	-	-	-	-
Rússia	-	-	-	-	-	-	3	1	-	-	-	-	-	-	-	-	-	-
São Tomé e Príncipe	-	-	-	-	-	-	-	-	-	-	-	-	-	-	-	-	-	-
Senegal	2	-	-	-	-	-	-	-	-	-	-	-	-	-	-	-	-	-
Serra Leoa	-	-	1	-	-	-	-	-	-	-	-	-	-	-	-	-	-	-
Ucrânia	-	-	-	-	-	-	90	40	-	-	-	-	-	-	-	-	-	-
Uruguai	-	-	-	-	-	-	-	-	-	-	-	-	-	-	-	-	-	-
Uzebequistão	-	-	-	-	-	-	-	-	-	-	5	-	-	-	-	-	-	-
Venezuela	-	-	-	-	-	-	-	-	-	-	-	-	1	1	-	-	-	-
Zimbabué	-	-	-	-	-	-	-	-	-	-	-	-	-	-	-	-	-	-

NÚMERO DE IMIGRANTES SEGUNDO O PAÍS DE ORIGEM, POR SITUAÇÃO DOS FILHOS E SEXO							QUADRO 41		
SITUAÇÃO DOS FILHOS / SEXO		Com filhos		Com filhos a residir nos Açores		Desejo dos filhos virem para os Açores		Com filhos nascidos nos Açores	
PAÍS DE ORIGEM		H	M	H	M	H	M	H	M
TOTAL		844	451	387	332	257	61	240	162
África do Sul		1	3	-	1	-	-	-	-
Albânia		-	-	-	-	-	-	-	-
Angola		27	15	15	11	6	1	14	9
Argélia		1	-	-	-	-	-	-	-
Argentina		1	2	1	2	-	-	1	2
Bangladesh		15	8	9	7	5	-	5	5
Bielorússia		2	2	-	2	1	-	-	1
Brasil		248	212	141	152	52	31	69	63
Bulgária		-	1	-	1	-	-	-	1
Cabo Verde		280	94	130	79	103	12	100	45
Canadá		4	6	4	5	-	-	1	4
Cazaquistão		1	-	1	-	-	-	1	-
China		23	17	13	11	4	4	7	6
Cuba		4	2	2	1	1	-	2	1
Estados Unidos da América		10	9	7	5	-	-	5	3
Filipinas		-	-	-	-	-	-	-	-
Geórgia		2	1	1	1	1	-	-	-
Guiné-Bissau		41	3	7	2	25	1	6	1
Guiné Konakri		9	-	-	-	9	-	-	-
Hungria		-	-	-	-	-	-	-	-
Índia		5	1	3	1	2	-	3	1
Irão		-	1	-	1	-	-	-	-
Japão		1	-	-	-	-	-	1	-
Mali		1	-	-	-	1	-	-	-
Marrocos		-	-	-	-	-	-	-	-
México		-	-	-	-	-	-	-	-
Moçambique		3	6	1	6	1	-	-	3
Moldávia		10	5	8	5	-	-	4	2
Nigéria		1	-	-	-	1	-	-	-
Paquistão		9	2	6	2	3	-	6	1
Quênia		-	1	-	1	-	-	-	-
Roménia		12	1	4	1	3	-	3	-
Rússia		12	8	4	6	2	-	1	3
São Tomé e Príncipe		17	5	5	5	5	-	4	4
Senegal		2	-	1	-	1	-	-	-
Serra Leoa		1	-	-	-	1	-	-	-
Ucrânia		95	42	22	22	26	11	7	6
Uruguai		-	1	-	-	-	-	-	1
Uzebequistão		5	-	1	-	4	-	-	-
Venezuela		1	2	1	2	-	-	-	-
Zimbabué		-	1	-	-	-	1	-	-

NÚMERO DE IMIGRANTES SEGUNDO A ILHA DE RESIDÊNCIA, POR SITUAÇÃO DOS FILHOS E SEXO							QUADRO 42		
SITUAÇÃO DOS FILHOS / SEXO		Com filhos		Com filhos a residir nos Açores		Desejo dos filhos virem para os Açores		Com filhos nascidos nos Açores	
ILHA DE RESIDÊNCIA		H	M	H	M	H	M	H	M
TOTAL		844	451	387	332	257	61	240	162
Santa Maria		2	1	2	1	-	-	1	-
São Miguel		316	133	130	86	114	26	92	47
Terceira		223	149	115	115	49	15	71	57
Graciosa		6	5	2	4	1	1	1	-
São Jorge		12	8	4	5	2	2	3	3
Pico		120	61	54	49	38	7	28	19
Faial		137	85	67	64	49	10	36	32
Flores		22	2	11	2	4	-	6	-
Corvo		6	7	2	6	-	-	2	4

NÚMERO DE IMIGRANTES SEGUNDO O PAÍS DE ORIGEM, PELO NÚMERO DE PESSOAS DO AGREGADO FAMILIAR A RESIDIR NOS AÇORES													QUADRO 43			
PAÍS DE ORIGEM	TOTAL		Uma		Duas		Três		Quatro		Cinco		Seis		Sete e +	
	H	M	H	M	H	M	H	M	H	M	H	M	H	M	H	M
TOTAL	1 141	617	538	88	174	178	198	184	124	92	60	45	27	18	20	12
África do Sul	1	3	-	-	1	1	-	2	-	-	-	-	-	-	-	-
Albânia	1	-	1	-	-	-	-	-	-	-	-	-	-	-	-	-
Angola	37	17	17	3	5	4	7	4	3	4	3	-	1	1	1	1
Argélia	1	-	1	-	-	-	-	-	-	-	-	-	-	-	-	-
Argentina	3	2	1	-	1	-	-	1	-	-	-	-	1	1	-	-
Bangladesh	19	10	9	-	2	2	4	6	2	2	1	-	-	-	1	-
Bielorrússia	3	3	2	-	1	2	-	1	-	-	-	-	-	-	-	-
Brasil	369	317	148	47	67	109	74	95	48	40	18	15	10	8	4	3
Bulgária	-	1	-	-	-	-	-	-	-	1	-	-	-	-	-	-
Cabo Verde	349	115	164	15	40	20	55	25	43	26	26	20	11	3	10	6
Canadá	11	9	2	2	3	1	2	4	2	1	1	1	1	-	-	-
Cazaquistão	1	-	-	-	-	-	-	-	1	-	-	-	-	-	-	-
China	24	22	6	6	4	3	6	6	5	4	2	2	1	1	-	-
Cuba	4	4	2	-	1	3	1	1	-	-	-	-	-	-	-	-
Estados Unidos da América	15	14	1	4	5	2	5	5	2	-	1	-	1	3	-	-
Filipinas	-	2	-	-	-	1	-	1	-	-	-	-	-	-	-	-
Geórgia	6	1	5	-	-	-	1	1	-	-	-	-	-	-	-	-
Guiné-Bissau	52	3	44	1	1	-	5	-	2	1	-	-	-	-	-	1
Guiné Konakri	10	-	10	-	-	-	-	-	-	-	-	-	-	-	-	-
Hungria	-	1	-	1	-	-	-	-	-	-	-	-	-	-	-	-
Índia	10	2	5	-	2	1	-	-	2	-	-	-	-	-	1	1
Irão	-	1	-	-	-	-	-	-	-	1	-	-	-	-	-	-
Japão	1	-	-	-	1	-	-	-	-	-	-	-	-	-	-	-
Mali	1	-	1	-	-	-	-	-	-	-	-	-	-	-	-	-
Marrocos	1	-	1	-	-	-	-	-	-	-	-	-	-	-	-	-
México	1	-	-	-	-	-	1	-	-	-	-	-	-	-	-	-
Moçambique	5	6	1	-	2	-	2	4	-	2	-	-	-	-	-	-
Moldávia	14	5	2	-	2	-	5	2	4	3	1	-	-	-	-	-
Nigéria	1	1	1	1	-	-	-	-	-	-	-	-	-	-	-	-
Paquistão	10	2	3	-	-	-	3	2	2	-	1	-	-	-	1	-
Quênia	-	1	-	-	-	-	-	1	-	-	-	-	-	-	-	-
Roménia	17	6	9	2	4	3	2	1	-	-	2	-	-	-	-	-
Rússia	19	9	8	1	6	1	4	5	-	1	-	-	1	1	-	-
São Tomé e Príncipe	21	5	15	-	3	-	-	1	-	1	1	3	-	-	2	-
Senegal	5	-	5	-	-	-	-	-	-	-	-	-	-	-	-	-
Serra Leoa	1	-	1	-	-	-	-	-	-	-	-	-	-	-	-	-
Ucrânia	121	50	70	4	23	22	20	16	7	5	1	3	-	-	-	-
Uruguai	1	1	1	1	-	-	-	-	-	-	-	-	-	-	-	-
Uzebequistão	5	-	2	-	-	-	1	-	1	-	1	-	-	-	-	-
Venezuela	1	3	-	-	-	2	-	-	-	-	1	1	-	-	-	-
Zimbabué	-	1	-	-	-	1	-	-	-	-	-	-	-	-	-	-

NÚMERO DE IMIGRANTES SEGUNDO O PAÍS DE ORIGEM, POR TIPO DE ALOJAMENTO E SEXO							QUADRO 44	
TIPO DE ALOJAMENTO / SEXO	TOTAL		Casa ou apartamento próprio		Casa ou apartamento arrendado		Quarto	
	H	M	H	M	H	M	H	M
TOTAL	1 141	617	162	183	621	349	102	15
África do Sul	1	3	1	3	-	-	-	-
Albânia	1	-	-	-	1	-	-	-
Angola	37	17	4	7	21	9	2	-
Argélia	1	-	-	-	-	-	-	-
Argentina	3	2	1	2	-	-	-	-
Bangladesh	19	10	1	1	16	9	-	-
Bielorússia	3	3	-	-	3	2	-	-
Brasil	369	317	54	101	221	176	37	6
Bulgária	-	1	-	1	-	-	-	-
Cabo Verde	349	115	50	23	199	79	27	7
Canadá	11	9	9	5	-	2	-	-
Cazaquistão	1	-	1	-	-	-	-	-
China	24	22	4	3	15	11	-	-
Cuba	4	4	-	3	3	1	1	-
Estados Unidos da América	15	14	11	4	2	6	-	-
Filipinas	-	2	-	1	-	-	-	-
Geórgia	6	1	-	-	1	1	-	-
Guiné-Bissau	52	3	3	1	21	2	14	-
Guiné Konakri	10	-	-	-	5	-	1	-
Hungria	-	1	-	-	-	-	-	-
Índia	10	2	2	1	6	1	1	-
Irão	-	1	-	1	-	-	-	-
Japão	1	-	1	-	-	-	-	-
Mali	1	-	-	-	1	-	-	-
Marrocos	1	-	-	-	-	-	-	-
México	1	-	1	-	-	-	-	-
Moçambique	5	6	2	6	1	-	-	-
Moldávia	14	5	1	1	10	3	-	-
Nigéria	1	1	-	-	-	-	-	-
Paquistão	10	2	2	-	4	2	-	-
Quênia	-	1	-	-	-	-	-	-
Roménia	17	6	1	2	10	3	2	-
Rússia	19	9	-	2	14	7	2	-
São Tomé e Príncipe	21	5	-	2	13	3	3	-
Senegal	5	-	-	-	5	-	-	-
Serra Leoa	1	-	-	-	-	-	1	-
Ucrânia	121	50	13	10	42	31	11	2
Uruguai	1	1	-	1	1	-	-	-
Uzebequistão	5	-	-	-	5	-	-	-
Venezuela	1	3	-	1	1	1	-	-
Zimbabué	-	1	-	1	-	-	-	-

Continua

NÚMERO DE IMIGRANTES SEGUNDO O PAÍS DE ORIGEM, POR TIPO DE ALOJAMENTO E SEXO							QUADRO 44 (Continuação)		
TIPO DE ALOJAMENTO / SEXO		Instalações fornecidas pela empresa		Casa de familiares, amigos ou conhecidos		Casa de apoio		Sem abrigo	
PAÍS DE ORIGEM		H	M	H	M	H	M	H	M
TOTAL		178	27	70	42	7	1	1	-
África do Sul		-	-	-	-	-	-	-	-
Albânia		-	-	-	-	-	-	-	-
Angola		7	1	3	-	-	-	-	-
Argélia		1	-	-	-	-	-	-	-
Argentina		2	-	-	-	-	-	-	-
Bangladesh		-	-	2	-	-	-	-	-
Bielorússia		-	-	-	1	-	-	-	-
Brasil		33	9	24	25	-	-	-	-
Bulgária		-	-	-	-	-	-	-	-
Cabo Verde		51	3	17	2	5	1	-	-
Canadá		-	-	2	2	-	-	-	-
Cazaquistão		-	-	-	-	-	-	-	-
China		3	4	2	4	-	-	-	-
Cuba		-	-	-	-	-	-	-	-
Estados Unidos da América		-	-	2	4	-	-	-	-
Filipinas		-	-	-	1	-	-	-	-
Geórgia		5	-	-	-	-	-	-	-
Guiné-Bissau		11	-	2	-	1	-	-	-
Guiné Konakri		3	-	1	-	-	-	-	-
Hungria		-	1	-	-	-	-	-	-
Índia		-	-	1	-	-	-	-	-
Irão		-	-	-	-	-	-	-	-
Japão		-	-	-	-	-	-	-	-
Mali		-	-	-	-	-	-	-	-
Marrocos		-	-	1	-	-	-	-	-
México		-	-	-	-	-	-	-	-
Moçambique		1	-	1	-	-	-	-	-
Moldávia		2	1	-	-	-	-	1	-
Nigéria		1	1	-	-	-	-	-	-
Paquistão		-	-	4	-	-	-	-	-
Quênia		-	-	-	1	-	-	-	-
Roménia		4	1	-	-	-	-	-	-
Rússia		2	-	1	-	-	-	-	-
São Tomé e Príncipe		3	-	2	-	-	-	-	-
Senegal		-	-	-	-	-	-	-	-
Serra Leoa		-	-	-	-	-	-	-	-
Ucrânia		49	6	5	1	1	-	-	-
Uruguai		-	-	-	-	-	-	-	-
Uzebequistão		-	-	-	-	-	-	-	-
Venezuela		-	-	-	1	-	-	-	-
Zimbabué		-	-	-	-	-	-	-	-

NÚMERO DE IMIGRANTES SEGUNDO A ILHA DE RESIDÊNCIA, POR TIPO DE ALOJAMENTO E SEXO							QUADRO 45		
TIPO DE ALOJAMENTO / SEXO		TOTAL		Casa ou apartamento próprio		Casa ou apartamento arrendado		Quarto	
ILHA DE RESIDÊNCIA		H	M	H	M	H	M	H	M
TOTAL		1 141	617	162	183	621	349	102	15
Santa Maria		4	1	1	-	3	1	-	-
São Miguel		432	194	60	76	196	85	72	11
Terceira		306	199	40	39	207	140	8	4
Graciosa		6	6	2	4	2	2	-	-
São Jorge		14	11	2	1	2	9	1	-
Pico		169	91	24	22	91	48	3	-
Faial		178	105	29	34	108	61	12	-
Flores		24	3	4	2	11	1	6	-
Corvo		8	7	-	5	1	2	-	-

Continua

NÚMERO DE IMIGRANTES SEGUNDO A ILHA DE RESIDÊNCIA, POR TIPO DE ALOJAMENTO E SEXO							QUADRO 45 (Continuação)		
TIPO DE ALOJAMENTO / SEXO		Instalações fornecidas pela empresa		Casa de familiares, amigos ou conhecidos		Casa de apoio		Sem abrigo	
ILHA DE RESIDÊNCIA		H	M	H	M	H	M	H	M
TOTAL		178	27	70	42	7	1	1	-
Santa Maria		-	-	-	-	-	-	-	-
São Miguel		68	8	32	14	3	-	1	-
Terceira		28	2	19	13	4	1	-	-
Graciosa		2	-	-	-	-	-	-	-
São Jorge		9	1	-	-	-	-	-	-
Pico		47	14	4	7	-	-	-	-
Faial		18	2	11	8	-	-	-	-
Flores		3	-	-	-	-	-	-	-
Corvo		3	-	4	-	-	-	-	-

NÚMERO DE IMIGRANTES SEGUNDO O PAÍS DE ORIGEM, POR RENDIMENTO DO INQUIRIDO E SEXO									QUADRO 46		
RENDIMENTO DO INQUIRIDO (EUROS) / SEXO		TOTAL		< de 250		250 a 400		401 a 520		521 a 750	
PAÍS DE ORIGEM		H	M	H	M	H	M	H	M	H	M
TOTAL		1 141	617	8	10	43	49	385	185	290	73
África do Sul		1	3	-	-	-	-	-	1	-	-
Albânia		1	-	-	-	1	-	-	-	-	-
Angola		37	17	-	1	2	2	15	2	8	1
Argélia		1	-	-	-	-	-	1	-	-	-
Argentina		3	2	-	-	-	-	-	-	1	1
Bangladesh		19	10	-	-	4	1	5	-	4	-
Bielorússia		3	3	-	-	-	-	-	-	-	1
Brasil		369	317	3	5	9	18	99	101	85	43
Bulgária		-	1	-	-	-	-	-	-	-	-
Cabo Verde		349	115	4	3	15	14	160	50	89	9
Canadá		11	9	-	-	-	-	-	1	3	-
Cazaquistão		1	-	-	-	1	-	-	-	-	-
China		24	22	-	-	4	2	2	4	4	5
Cuba		4	4	-	-	1	-	-	1	1	1
Estados Unidos da América		15	14	1	-	-	1	1	2	3	1
Filipinas		-	2	-	-	-	-	-	-	-	-
Geórgia		6	1	-	-	-	-	2	-	1	-
Guiné-Bissau		52	3	-	-	-	-	23	-	19	1
Guiné Konakri		10	-	-	-	-	-	3	-	5	-
Hungria		-	1	-	-	-	1	-	-	-	-
Índia		10	2	-	-	-	-	3	-	6	1
Irão		-	1	-	-	-	-	-	-	-	1
Japão		1	-	-	-	-	-	-	-	-	-
Mali		1	-	-	-	-	-	1	-	-	-
Marrocos		1	-	-	-	1	-	-	-	-	-
México		1	-	-	-	-	-	1	-	-	-
Moçambique		5	6	-	-	-	-	2	-	1	1
Moldávia		14	5	-	-	-	-	4	2	2	1
Nigéria		1	1	-	-	-	-	-	-	-	-
Paquistão		10	2	-	-	-	-	5	-	3	-
Quênia		-	1	-	-	-	-	-	-	-	-
Roménia		17	6	-	-	1	1	4	-	8	2
Rússia		19	9	-	1	1	-	4	-	5	-
São Tomé e Príncipe		21	5	-	-	1	-	7	3	4	-
Senegal		5	-	-	-	1	-	2	-	1	-
Serra Leoa		1	-	-	-	-	-	1	-	-	-
Ucrânia		121	50	-	-	1	9	36	17	36	4
Uruguai		1	1	-	-	-	-	-	-	-	-
Uzebequistão		5	-	-	-	-	-	4	-	1	-
Venezuela		1	3	-	-	-	-	-	1	-	-
Zimbabué		-	1	-	-	-	-	-	-	-	-

Continua

NÚMERO DE IMIGRANTES SEGUNDO O PAÍS DE ORIGEM, POR RENDIMENTO DO INQUIRIDO E SEXO										QUADRO 46 (Continuação)			
RENDIMENTO DO INQUIRIDO (EUROS) / SEXO		751 a 1000		1001 a 1500		Mais de 1500		Não sabe		Não responde		Não tem	
PAÍS DE ORIGEM		H	M	H	M	H	M	H	M	H	M	H	M
TOTAL		177	40	66	25	23	17	2	-	108	70	39	148
África do Sul		-	-	-	-	-	-	-	-	-	1	1	1
Albânia		-	-	-	-	-	-	-	-	-	-	-	-
Angola		4	-	3	2	-	1	-	-	3	3	2	5
Argélia		-	-	-	-	-	-	-	-	-	-	-	-
Argentina		1	-	1	-	-	-	-	-	-	1	-	-
Bangladesh		1	-	-	-	-	-	-	-	5	3	-	6
Bielorússia		3	1	-	-	-	-	-	-	-	-	-	1
Brasil		76	23	26	9	11	11	-	-	46	40	14	67
Bulgária		-	-	-	-	-	-	-	-	-	-	-	1
Cabo Verde		45	4	3	2	3	-	1	-	18	5	11	28
Canadá		1	-	4	2	1	3	-	-	2	-	-	3
Cazaquistão		-	-	-	-	-	-	-	-	-	-	-	-
China		1	2	-	-	1	-	1	-	9	6	2	3
Cuba		2	-	-	-	-	1	-	-	-	-	-	1
Estados Unidos da América		-	2	2	-	2	1	-	-	6	3	-	4
Filipinas		-	-	-	-	-	-	-	-	-	-	-	2
Geórgia		1	-	-	-	1	-	-	-	1	-	-	1
Guiné-Bissau		6	-	-	1	-	-	-	-	4	-	-	1
Guiné Konakri		1	-	-	-	-	-	-	-	1	-	-	-
Hungria		-	-	-	-	-	-	-	-	-	-	-	-
Índia		-	-	1	-	-	-	-	-	-	-	-	1
Irão		-	-	-	-	-	-	-	-	-	-	-	-
Japão		-	-	-	-	1	-	-	-	-	-	-	-
Mali		-	-	-	-	-	-	-	-	-	-	-	-
Marrocos		-	-	-	-	-	-	-	-	-	-	-	-
México		-	-	-	-	-	-	-	-	-	-	-	-
Moçambique		-	3	1	-	-	-	-	-	1	2	-	-
Moldávia		2	-	2	-	1	-	-	-	1	-	2	2
Nigéria		1	1	-	-	-	-	-	-	-	-	-	-
Paquistão		-	-	-	-	-	-	-	-	1	-	1	2
Quênia		-	-	-	-	-	-	-	-	-	-	-	1
Roménia		3	-	-	-	-	-	-	-	1	1	-	2
Rússia		2	-	2	4	1	-	-	-	2	2	2	2
São Tomé e Príncipe		3	-	5	-	-	-	-	-	-	-	1	2
Senegal		-	-	-	-	-	-	-	-	1	-	-	-
Serra Leoa		-	-	-	-	-	-	-	-	-	-	-	-
Ucrânia		24	3	16	4	1	-	-	-	4	2	3	11
Uruguai		-	-	-	-	-	-	-	-	1	1	-	-
Uzebequistão		-	-	-	-	-	-	-	-	-	-	-	-
Venezuela		-	1	-	-	-	-	-	-	1	-	-	1
Zimbabué		-	-	-	1	-	-	-	-	-	-	-	-

NÚMERO DE IMIGRANTES SEGUNDO O PAÍS DE ORIGEM, POR RENDIMENTO DO AGREGADO E SEXO								QUADRO 47			
RENDIMENTO DO INQUIRIDO (EUROS) / SEXO		TOTAL		< de 250		250 a 400		401 a 520		521 a 750	
PAÍS DE ORIGEM		H	M	H	M	H	M	H	M	H	M
TOTAL		1 141	617	6	3	29	20	262	68	217	66
África do Sul		1	3	-	-	-	-	-	-	-	-
Albânia		1	-	-	-	1	-	-	-	-	-
Angola		37	17	-	-	3	-	10	4	6	3
Argélia		1	-	-	-	-	-	1	-	-	-
Argentina		3	2	-	-	-	-	-	-	1	1
Bangladesh		19	10	-	-	2	-	5	2	3	2
Bielorússia		3	3	-	-	-	-	-	1	-	-
Brasil		369	317	2	-	6	7	53	39	62	34
Bulgária		-	1	-	-	-	-	-	-	-	-
Cabo Verde		349	115	3	2	8	7	112	12	67	11
Canadá		11	9	-	-	-	-	-	-	-	2
Cazaquistão		1	-	-	-	1	-	-	-	-	-
China		24	22	-	-	3	4	1	1	1	2
Cuba		4	4	-	-	1	-	-	-	-	-
Estados Unidos da América		15	14	-	1	-	-	-	-	1	-
Filipinas		-	2	-	-	-	-	-	-	-	-
Geórgia		6	1	-	-	-	-	2	-	1	-
Guiné-Bissau		52	3	1	-	-	-	20	-	20	2
Guiné Konakri		10	-	-	-	-	-	3	-	5	-
Hungria		-	1	-	-	-	1	-	-	-	-
Índia		10	2	-	-	-	-	3	1	5	1
Irão		-	1	-	-	-	-	-	-	-	-
Japão		1	-	-	-	-	-	-	-	-	-
Mali		1	-	-	-	-	-	1	-	-	-
Marrocos		1	-	-	-	-	-	-	-	-	-
México		1	-	-	-	-	-	-	-	-	-
Moçambique		5	6	-	-	-	-	2	-	-	-
Moldávia		14	5	-	-	-	-	2	1	1	-
Nigéria		1	1	-	-	-	-	-	-	-	-
Paquistão		10	2	-	-	-	-	5	-	3	-
Quênia		-	1	-	-	-	-	-	-	-	1
Roménia		17	6	-	-	-	-	4	1	6	1
Rússia		19	9	-	-	1	-	3	-	1	1
São Tomé e Príncipe		21	5	-	-	1	-	3	1	4	-
Senegal		5	-	-	-	1	-	2	-	1	-
Serra Leoa		1	-	-	-	-	-	1	-	-	-
Ucrânia		121	50	-	-	1	1	26	4	28	5
Uruguai		1	1	-	-	-	-	-	-	-	-
Uzebequistão		5	-	-	-	-	-	3	-	1	-
Venezuela		1	3	-	-	-	-	-	1	-	-
Zimbabué		-	1	-	-	-	-	-	-	-	-

Continua

NÚMERO DE IMIGRANTES SEGUNDO O PAÍS DE ORIGEM, POR RENDIMENTO DO AGREGADO E SEXO										QUADRO 47 (Continuação)			
RENDIMENTO DO INQUIRIDO (EUROS) / SEXO		751 a 1000		1001 a 1500		Mais de 1500		Não sabe		Não responde		Não tem	
PAÍS DE ORIGEM		H	M	H	M	H	M	H	M	H	M	H	M
TOTAL		237	127	131	101	76	72	57	65	116	86	10	9
África do Sul		-	-	-	-	-	-	-	1	-	1	1	1
Albânia		-	-	-	-	-	-	-	-	-	-	-	-
Angola		6	2	3	1	-	2	3	1	5	4	1	-
Argélia		-	-	-	-	-	-	-	-	-	-	-	-
Argentina		1	-	1	-	-	-	-	-	-	1	-	-
Bangladesh		3	2	-	-	1	-	1	-	4	4	-	-
Bielorússia		3	1	-	-	-	1	-	-	-	-	-	-
Brasil		80	56	60	63	36	37	21	33	46	46	3	2
Bulgária		-	-	-	-	-	-	-	-	-	1	-	-
Cabo Verde		89	37	22	12	8	5	16	17	22	6	2	6
Canadá		1	-	4	2	3	4	3	1	-	-	-	-
Cazaquistão		-	-	-	-	-	-	-	-	-	-	-	-
China		2	3	3	4	1	-	3	3	10	5	-	-
Cuba		1	1	-	1	1	1	-	-	1	1	-	-
Estados Unidos da América		-	4	2	1	4	1	5	4	3	3	-	-
Filipinas		-	-	-	-	-	-	-	1	-	1	-	-
Geórgia		2	1	-	-	1	-	-	-	-	-	-	-
Guiné-Bissau		5	-	1	-	1	1	-	-	4	-	-	-
Guiné Konakri		1	-	-	-	-	-	-	-	1	-	-	-
Hungria		-	-	-	-	-	-	-	-	-	-	-	-
Índia		-	-	1	-	-	-	-	-	1	-	-	-
Irão		-	-	-	-	-	1	-	-	-	-	-	-
Japão		-	-	-	-	1	-	-	-	-	-	-	-
Mali		-	-	-	-	-	-	-	-	-	-	-	-
Marrocos		-	-	-	-	1	-	-	-	-	-	-	-
México		1	-	-	-	-	-	-	-	-	-	-	-
Moçambique		-	3	-	1	1	-	1	1	1	1	-	-
Moldávia		2	-	3	1	3	3	1	-	1	-	1	-
Nigéria		1	1	-	-	-	-	-	-	-	-	-	-
Paquistão		-	-	-	-	-	-	1	-	1	2	-	-
Quênia		-	-	-	-	-	-	-	-	-	-	-	-
Roménia		4	1	1	-	-	1	-	-	2	2	-	-
Rússia		3	-	7	2	1	2	-	-	2	4	1	-
São Tomé e Príncipe		5	1	5	-	-	1	1	2	2	-	-	-
Senegal		-	-	-	-	-	-	-	-	1	-	-	-
Serra Leoa		-	-	-	-	-	-	-	-	-	-	-	-
Ucrânia		26	13	18	12	13	12	1	1	7	2	1	-
Uruguai		-	-	-	-	-	-	-	-	1	1	-	-
Uzebequistão		1	-	-	-	-	-	-	-	-	-	-	-
Venezuela		-	1	-	-	-	-	-	-	1	1	-	-
Zimbabué		-	-	-	1	-	-	-	-	-	-	-	-

NÚMERO DE IMIGRANTES SEGUNDO O PAÍS DE ORIGEM E GRAU DE COMPREENSÃO DA LÍNGUA PORTUGUESA						QUADRO 48
GRAU DE COMPREENSÃO	TOTAL	Muito bom	Bom	Satisfatório	Mau	Muito mau
PAÍS DE ORIGEM						
TOTAL	1 758	655	619	412	60	12
África do Sul	4	-	1	2	1	-
Albânia	1	-	1	-	-	-
Angola	54	27	23	4	-	-
Argélia	1	-	-	1	-	-
Argentina	5	2	3	-	-	-
Bangladesh	29	1	5	17	5	1
Bielorússia	6	1	1	2	2	-
Brasil	686	404	240	39	3	-
Bulgária	1	-	1	-	-	-
Cabo Verde	464	104	193	161	6	-
Canadá	20	11	4	5	-	-
Cazaquistão	1	-	1	-	-	-
China	46	-	4	23	16	3
Cuba	8	2	4	2	-	-
Estados Unidos da América	29	12	9	3	4	1
Filipinas	2	-	-	-	2	-
Geórgia	7	1	1	5	-	-
Guiné-Bissau	55	14	19	19	2	1
Guiné Konakri	10	2	4	2	2	-
Hungria	1	-	-	-	1	-
Índia	12	1	4	3	3	1
Irão	1	1	-	-	-	-
Japão	1	1	-	-	-	-
Mali	1	-	1	-	-	-
Marrocos	1	-	1	-	-	-
México	1	1	-	-	-	-
Moçambique	11	8	3	-	-	-
Moldávia	19	5	9	3	2	-
Nigéria	2	-	-	1	-	1
Paquistão	12	-	3	7	1	1
Quênia	1	-	-	-	1	-
Roménia	23	7	8	7	-	1
Rússia	28	4	9	15	-	-
São Tomé e Príncipe	26	16	7	3	-	-
Senegal	5	1	1	3	-	-
Serra Leoa	1	-	-	1	-	-
Ucrânia	171	23	56	81	9	2
Uruguai	2	2	-	-	-	-
Uzebequistão	5	-	2	3	-	-
Venezuela	4	3	1	-	-	-
Zimbabué	1	1	-	-	-	-

NÚMERO DE IMIGRANTES SEGUNDO O PAÍS DE ORIGEM QUE SE CONSIDERAM INTEGRADOS E TÊM AMIGOS E CONVIVEM COM PESSOAS DA COMUNIDADE LOCAL							QUADRO 49		
PAÍS DE ORIGEM	Na sua opinião, está integrado na comunidade local				Tem amigos/convive com pessoas da comunidade local				
	Sim		Não		Sim		Não		
	H	M	H	M	H	M	H	M	
TOTAL	1 079	576	62	41	1 092	566	49	51	
África do Sul	-	1	1	2	-	2	1	1	
Albânia	1	-	-	-	1	-	-	-	
Angola	36	17	1	-	37	16	-	1	
Argélia	1	-	-	-	1	-	-	-	
Argentina	3	2	-	-	3	2	-	-	
Bangladesh	14	6	5	4	19	8	-	2	
Bielorússia	1	3	2	-	2	3	1	-	
Brasil	361	301	8	16	358	296	11	21	
Bulgária	-	1	-	-	-	-	-	1	
Cabo Verde	343	110	6	5	342	113	7	2	
Canadá	11	9	-	-	11	8	-	1	
Cazaquistão	1	-	-	-	1	-	-	-	
China	18	18	6	4	21	19	3	3	
Cuba	4	4	-	-	4	4	-	-	
Estados Unidos da América	14	14	1	-	14	13	1	1	
Filipinas	-	1	-	1	-	-	-	2	
Geórgia	4	1	2	-	6	1	-	-	
Guiné-Bissau	47	3	5	-	50	3	2	-	
Guiné Konakri	8	-	2	-	9	-	1	-	
Hungria	-	1	-	-	-	1	-	-	
Índia	7	1	3	1	9	1	1	1	
Irão	-	1	-	-	-	1	-	-	
Japão	1	-	-	-	1	-	-	-	
Mali	1	-	-	-	1	-	-	-	
Marrocos	1	-	-	-	1	-	-	-	
México	1	-	-	-	1	-	-	-	
Moçambique	5	6	-	-	5	6	-	-	
Moldávia	14	5	-	-	12	3	2	2	
Nigéria	1	1	-	-	1	1	-	-	
Paquistão	6	-	4	2	10	1	-	1	
Quênia	-	1	-	-	-	-	-	1	
Roménia	15	6	2	-	17	5	-	1	
Rússia	17	8	2	1	16	8	3	1	
São Tomé e Príncipe	20	5	1	-	21	4	-	1	
Senegal	5	-	-	-	4	-	1	-	
Serra Leoa	1	-	-	-	1	-	-	-	
Ucrânia	110	45	11	5	106	42	15	8	
Uruguai	1	1	-	-	1	1	-	-	
Uzebequistão	5	-	-	-	5	-	-	-	
Venezuela	1	3	-	-	1	3	-	-	
Zimbabué	-	1	-	-	-	1	-	-	

NÚMERO DE IMIGRANTES SEGUNDO A ILHA DE RESIDÊNCIA QUE SE CONSIDERAM INTEGRADOS E TÊM AMIGOS E CONVIVEM COM AS PESSOAS DA COMUNIDADE LOCAL

QUADRO 50

ILHA DE RESIDÊNCIA	Na sua opinião, está integrado na comunidade local				Tem amigos/convive com pessoas da comunidade local			
	Sim		Não		Sim		Não	
	H	M	H	M	H	M	H	M
TOTAL	1 079	576	62	41	1 092	566	49	51
Santa Maria	4	1	-	-	4	1	-	-
São Miguel	410	185	22	9	407	174	25	20
Terceira	282	180	24	19	298	185	8	14
Graciosa	4	5	2	1	5	6	1	-
São Jorge	14	11	-	-	13	8	1	3
Pico	166	86	3	5	167	86	2	5
Faial	170	98	8	7	169	97	9	8
Flores	23	3	1	-	23	3	1	-
Corvo	6	7	2	-	6	6	2	1

**NÚMERO DE RESPOSTAS DOS IMIGRANTES QUE NÃO ESTÃO INTEGRADOS,
SEGUNDO O PAÍS DE ORIGEM E POR MOTIVOS**

QUADRO 51

MOTIVO DA NÃO INTEGRAÇÃO	TOTAL		Razões linguísticas		Razões culturais		Ausência da família		Razões climáticas		Dificuldade de relacionamento com os locais	
	H	M	H	M	H	M	H	M	H	M	H	M
TOTAL	81	80	19	18	8	12	19	9	4	2	7	8
África do Sul	1	1	-	-	-	-	-	-	-	-	-	-
Albânia	-	-	-	-	-	-	-	-	-	-	-	-
Angola	-	2	-	-	-	-	-	-	-	-	-	-
Argélia	-	-	-	-	-	-	-	-	-	-	-	-
Argentina	-	-	-	-	-	-	-	-	-	-	-	-
Bangladesh	1	2	-	2	-	-	-	-	-	-	-	-
Bielorússia	1	-	1	-	-	-	-	-	-	-	-	-
Brasil	20	35	-	-	2	8	4	4	1	2	2	5
Bulgária	-	1	-	-	-	-	-	-	-	-	-	1
Cabo Verde	9	4	1	1	1	1	2	1	1	-	1	1
Canadá	-	2	-	1	-	-	-	1	-	-	-	-
Cazaquistão	-	-	-	-	-	-	-	-	-	-	-	-
China	3	3	3	3	-	-	-	-	-	-	-	-
Cuba	-	-	-	-	-	-	-	-	-	-	-	-
Estados Unidos da América	1	1	1	-	-	1	-	-	-	-	-	-
Filipinas	-	4	-	2	-	-	-	1	-	-	-	-
Geórgia	-	-	-	-	-	-	-	-	-	-	-	-
Guiné-Bissau	4	-	-	-	-	-	2	-	-	-	1	-
Guiné Konakri	1	-	1	-	-	-	-	-	-	-	-	-
Hungria	-	-	-	-	-	-	-	-	-	-	-	-
Índia	1	1	1	1	-	-	-	-	-	-	-	-
Irão	-	-	-	-	-	-	-	-	-	-	-	-
Japão	-	-	-	-	-	-	-	-	-	-	-	-
Mali	-	-	-	-	-	-	-	-	-	-	-	-
Marrocos	-	-	-	-	-	-	-	-	-	-	-	-
México	-	-	-	-	-	-	-	-	-	-	-	-
Moçambique	-	-	-	-	-	-	-	-	-	-	-	-
Moldávia	4	4	1	1	1	1	1	-	-	-	-	-
Nigéria	-	-	-	-	-	-	-	-	-	-	-	-
Paquistão	-	1	-	1	-	-	-	-	-	-	-	-
Quênia	-	1	-	1	-	-	-	-	-	-	-	-
Roménia	-	1	-	0	-	1	-	-	-	-	-	-
Rússia	5	3	1	1	1	-	2	-	-	-	1	1
São Tomé e Príncipe	-	2	-	-	-	-	-	-	-	-	-	-
Senegal	3	-	1	-	-	-	-	-	-	-	1	-
Serra Leoa	-	-	-	-	-	-	-	-	-	-	-	-
Ucrânia	27	12	8	4	3	-	8	2	2	-	1	-
Uruguai	-	-	-	-	-	-	-	-	-	-	-	-
Uzebequistão	-	-	-	-	-	-	-	-	-	-	-	-
Venezuela	-	-	-	-	-	-	-	-	-	-	-	-
Zimbabué	-	-	-	-	-	-	-	-	-	-	-	-

Continua

NÚMERO DE IMIGRANTES QUE NÃO ESTÃO INTEGRADOS, SEGUNDO O PAÍS DE ORIGEM E POR MOTIVOS											QUADRO 51 (Continuação)			
MOTIVO DA NÃO INTEGRAÇÃO	Dificuldade em conseguir arranjar emprego		Dificuldade de acesso à habitação		Dificuldade de acesso aos cuidados de saúde		Dificuldade de acesso à educação/formação		Discriminação racial		Discriminação pela nacionalidade		Tem pouco tempo de residência na Região	
PAÍS DE ORIGEM	H	M	H	M	H	M	H	M	H	M	H	M	H	M
TOTAL	4	14	8	3	-	-	1	3	4	2	6	8	1	1
África do Sul	-	-	-	-	-	-	-	-	-	-	-	-	1	1
Albânia	-	-	-	-	-	-	-	-	-	-	-	-	-	-
Angola	-	-	-	-	-	-	-	1	-	-	-	-	-	-
Argélia	-	-	-	-	-	-	-	-	-	-	-	-	-	-
Argentina	-	-	-	-	-	-	-	-	-	-	-	-	-	-
Bangladesh	-	-	-	-	-	-	-	-	-	-	1	-	-	-
Bielorússia	-	-	-	-	-	-	-	-	-	-	-	-	-	-
Brasil	1	5	3	1	-	-	-	1	2	2	5	7	-	-
Bulgária	-	-	-	-	-	-	-	-	-	-	-	-	-	-
Cabo Verde	1	0	-	-	-	-	1	-	1	-	-	-	-	-
Canadá	-	-	-	-	-	-	-	-	-	-	-	-	-	-
Cazaquistão	-	-	-	-	-	-	-	-	-	-	-	-	-	-
China	-	-	-	-	-	-	-	-	-	-	-	-	-	-
Cuba	-	-	-	-	-	-	-	-	-	-	-	-	-	-
E.U.A.	-	-	-	-	-	-	-	-	-	-	-	-	-	-
Filipinas	-	1	-	-	-	-	-	-	-	-	-	-	-	-
Geórgia	-	-	-	-	-	-	-	-	-	-	-	-	-	-
Guiné-Bissau	-	-	1	-	-	-	-	-	-	-	-	-	-	-
Guiné Konakri	-	-	-	-	-	-	-	-	-	-	-	-	-	-
Hungria	-	-	-	-	-	-	-	-	-	-	-	-	-	-
Índia	-	-	-	-	-	-	-	-	-	-	-	-	-	-
Irão	-	-	-	-	-	-	-	-	-	-	-	-	-	-
Japão	-	-	-	-	-	-	-	-	-	-	-	-	-	-
Mali	-	-	-	-	-	-	-	-	-	-	-	-	-	-
Marrocos	-	-	-	-	-	-	-	-	-	-	-	-	-	-
México	-	-	-	-	-	-	-	-	-	-	-	-	-	-
Moçambique	-	-	-	-	-	-	-	-	-	-	-	-	-	-
Moldávia	1	2	-	-	-	-	-	-	-	-	-	-	-	-
Nigéria	-	-	-	-	-	-	-	-	-	-	-	-	-	-
Paquistão	-	-	-	-	-	-	-	-	-	-	-	-	-	-
Quênia	-	-	-	-	-	-	-	-	-	-	-	-	-	-
Roménia	-	-	-	-	-	-	-	-	-	-	-	-	-	-
Rússia	-	1	-	-	-	-	-	-	-	-	-	-	-	-
São Tomé e Príncipe	-	1	-	-	-	-	-	1	-	-	-	-	-	-
Senegal	-	-	-	-	-	-	-	-	1	-	-	-	-	-
Serra Leoa	-	-	-	-	-	-	-	-	-	-	-	-	-	-
Ucrânia	1	3	4	2	-	-	-	-	-	-	-	1	-	-
Uruguai	-	-	-	-	-	-	-	-	-	-	-	-	-	-
Uzebequistão	-	-	-	-	-	-	-	-	-	-	-	-	-	-
Venezuela	-	-	-	-	-	-	-	-	-	-	-	-	-	-
Zimbabué	-	-	-	-	-	-	-	-	-	-	-	-	-	-

NÚMERO DE IMIGRANTES QUE NÃO ESTÃO INTEGRADOS, SEGUNDO A ILHA DE RESIDÊNCIA E POR MOTIVOS											QUADRO 52		
MOTIVO DA NÃO INTEGRAÇÃO	TOTAL		Razões linguísticas		Razões culturais		Ausência da família		Razões climáticas		Dificuldade de relacionamento com os locais		
	H	M	H	M	H	M	H	M	H	M	H	M	
TOTAL	81	80	19	18	8	12	19	9	4	2	7	8	
Santa Maria	-	-	-	-	-	-	-	-	-	-	-	-	
São Miguel	47	33	12	6	4	3	12	5	1	-	4	3	
Terceira	12	21	2	6	1	6	3	2	1	2	-	2	
Graciosa	1	-	-	-	-	-	-	-	-	-	1	-	
São Jorge	2	5	-	-	1	1	-	1	-	-	-	1	
Pico	2	6	-	2	-	1	-	-	-	-	-	-	
Faial	11	14	2	4	1	-	2	1	2	-	2	2	
Flores	1	-	1	-	-	-	-	-	-	-	-	-	
Corvo	5	1	2	-	1	1	2	-	-	-	-	-	

Continua

NÚMERO DE IMIGRANTES QUE NÃO ESTÃO INTEGRADOS, SEGUNDO A ILHA DE RESIDÊNCIA E POR MOTIVOS											QUADRO 52 (Continuação)			
MOTIVO DA NÃO INTEGRAÇÃO	Dificuldade em conseguir arranjar emprego		Dificuldade de acesso à habitação		Dificuldade de acesso aos cuidados de saúde		Dificuldade de acesso à educação/formação		Discriminação racial		Discriminação pela nacionalidade		Tem pouco tempo de residência na Região	
	H	M	H	M	H	M	H	M	H	M	H	M	H	M
TOTAL	4	14	8	3	-	-	1	3	4	2	6	8	1	1
Santa Maria	-	-	-	-	-	-	-	-	-	-	-	-	-	-
São Miguel	1	8	6	2	-	-	-	-	3	1	4	5	-	-
Terceira	1	1	1	-	-	-	1	1	-	1	2	-	-	-
Graciosa	-	-	-	-	-	-	-	-	-	-	-	-	-	-
São Jorge	1	-	-	-	-	-	-	-	-	-	-	2	-	-
Pico	-	1	-	-	-	-	-	1	1	-	-	-	1	1
Faial	1	4	1	1	-	-	-	1	-	-	-	1	-	-
Flores	-	-	-	-	-	-	-	-	-	-	-	-	-	-
Corvo	-	-	-	-	-	-	-	-	-	-	-	-	-	-

NÚMERO DE IMIGRANTES SEGUNDO O PAÍS DE ORIGEM COM NECESSIDADE DE FORMAÇÃO EM LÍNGUA PORTUGUESA			QUADRO 53	
NECESSIDADE DE FORMAÇÃO EM LÍNGUA PORTUGUESA	SIM		NÃO	
PAÍS DE ORIGEM	H	M	H	M
TOTAL	423	215	718	402
África do Sul	-	2	1	1
Albânia	-	-	1	-
Angola	4	4	33	13
Argélia	1	-	-	-
Argentina	1	1	2	1
Bangladesh	13	9	6	1
Bielorússia	2	3	1	-
Brasil	50	53	319	264
Bulgária	-	-	-	1
Cabo Verde	141	46	208	69
Canadá	-	2	11	7
Cazaquistão	-	-	1	-
China	22	20	2	2
Cuba	2	3	2	1
Estados Unidos da América	1	8	14	6
Filipinas	-	2	-	-
Geórgia	5	1	1	-
Guiné-Bissau	33	2	19	1
Guiné Konakri	8	-	2	-
Hungria	-	-	-	1
Índia	7	2	3	-
Irão	-	-	-	1
Japão	-	-	1	-
Mali	1	-	-	-
Marrocos	1	-	-	-
México	-	-	1	-
Moçambique	-	-	5	6
Moldávia	8	4	6	1
Nigéria	1	1	-	-
Paquistão	9	2	1	-
Quênia	-	1	-	-
Roménia	7	2	10	4
Rússia	12	5	7	4
São Tomé e Príncipe	2	2	19	3
Senegal	4	-	1	-
Serra Leoa	1	-	-	-
Ucrânia	81	38	40	12
Uruguai	1	-	-	1
Uzebequistão	5	-	-	-
Venezuela	-	1	1	2
Zimbabué	-	1	-	-

NÚMERO DE IMIGRANTES SEGUNDO O PAÍS DE ORIGEM COM INTERESSE EM PARTICIPAR EM CURSOS DE FORMAÇÃO PROFISSIONAL			QUADRO 54	
PAÍS DE ORIGEM	SIM		NÃO	
	H	M	H	M
TOTAL	641	372	500	245
África do Sul	-	1	1	2
Albânia	1	-	-	-
Angola	25	8	12	9
Argélia	1	-	-	-
Argentina	3	1	-	1
Bangladesh	5	5	14	5
Bielorússia	1	3	2	-
Brasil	255	222	114	95
Bulgária	-	-	-	1
Cabo Verde	179	65	170	50
Canadá	3	-	8	9
Cazaquistão	-	-	1	-
China	3	6	21	16
Cuba	4	3	-	1
Estados Unidos da América	2	6	13	8
Filipinas	-	1	-	1
Geórgia	4	-	2	1
Guiné-Bissau	39	3	13	-
Guiné Konakri	7	-	3	-
Hungria	-	-	-	1
Índia	3	1	7	1
Irão	-	1	-	-
Japão	-	-	1	-
Mali	1	-	-	-
Marrocos	1	-	-	-
México	-	-	1	-
Moçambique	3	1	2	5
Moldávia	9	2	5	3
Nigéria	1	-	-	1
Paquistão	3	-	7	2
Quênia	-	1	-	-
Roménia	7	2	10	4
Rússia	7	5	12	4
São Tomé e Príncipe	12	3	9	2
Senegal	3	-	2	-
Serra Leoa	1	-	-	-
Ucrânia	53	30	68	20
Uruguai	1	-	-	1
Uzebequistão	4	-	1	-
Venezuela	-	2	1	1
Zimbabué	-	-	-	1

NÚMERO DE IMIGRANTES SEGUNDO A ILHA DE RESIDÊNCIA COM INTERESSE EM PARTICIPAR EM CURSOS DE FORMAÇÃO PROFISSIONAL			QUADRO 55	
INTERESSE EM PARTICIPAR EM CURSOS DE FORMAÇÃO PROFISSIONAL	SIM		NÃO	
ILHA DE RESIDÊNCIA	H	M	H	M
TOTAL	641	372	500	245
Santa Maria	-	-	4	1
São Miguel	280	133	152	61
Terceira	70	69	236	130
Graciosa	2	5	4	1
São Jorge	12	10	2	1
Pico	121	64	48	27
Faial	134	85	44	20
Flores	20	2	4	1
Corvo	2	4	6	3

NÚMERO DE IMIGRANTES SEGUNDO AS ÁREAS DE FORMAÇÃO PROFISSIONAL PRETENDIDAS, POR ILHA DE RESIDÊNCIA								QUADRO 56		
ILHA DE RESIDÊNCIA / SEXO	TOTAL	Santa Maria	São Miguel	Ter- ceira	Gra- ciosa	São Jorge	Pico	Faial	Flores	Corvo
ÁREA DE FORMAÇÃO										
141 Formação de professores e formadores	19	-	11	6	-	-	-	2	-	-
142 Ciências da educação	7	-	5	1	-	-	-	1	-	-
211 Belas artes	9	-	7	-	-	-	1	1	-	-
212 Artes do espectáculo	13	-	2	3	1	-	1	5	1	-
213 Audiovisuais e produção dos media	3	-	1	-	-	-	1	1	-	-
214 Design	6	-	4	-	-	-	2	-	-	-
215 Artesanato	5	-	2	-	-	-	1	2	-	-
222 Línguas e literaturas estrangeiras	224	-	73	18	-	2	65	65	1	-
310 Ciências sociais e do comportamento	12	-	6	3	-	-	-	3	-	-
321 Jornalismo	4	-	2	-	-	1	-	1	-	-
322 Biblioteconomia, arquivo e documentação	1	-	-	-	-	-	-	1	-	-
341 Comércio	17	-	7	4	1	2	1	2	-	-
342 Marketing e publicidade	19	-	10	5	-	-	3	1	-	-
343 Finanças, banca e seguros	1	-	-	1	-	-	-	-	-	-
344 Contabilidade e fiscalidade	26	-	11	2	2	2	3	6	-	-
345 Gestão e administração	33	-	20	2	2	-	2	7	-	-
346 Secretariado e trabalho administrativo	15	-	11	2	-	-	-	1	-	1
347 Enquadramento na organização/empresa	5	-	4	1	-	-	-	-	-	-
380 Direito	6	-	2	1	-	-	-	2	1	-
420 Ciências da vida	1	-	-	1	-	-	-	-	-	-
440 Ciências físicas	1	-	1	-	-	-	-	-	-	-
481 Ciências informáticas	9	-	3	3	-	1	1	1	-	-
482 Informática na óptica do utilizador	344	-	120	36	-	3	93	89	1	2
521 Metalurgia e metalomecânica	66	-	29	10	-	-	14	13	-	-
522 Electricidade e energia	52	-	22	5	-	1	10	13	1	-
523 Electrónica e automação	16	-	7	1	-	1	2	5	-	-
525 Construção e reparação de veículos a motor	4	-	3	-	-	-	-	1	-	-
541 Indústrias alimentares	9	-	3	1	-	-	2	3	-	-
542 Têxtil, vestuário, calçado e couro	17	-	2	7	-	-	5	3	-	-
543 Materiais (madeira, papel, plástico, vidro)	3	-	1	-	-	-	-	2	-	-
582 Construção civil	197	-	77	16	-	7	41	43	13	-
621 Produção agrícola e animal	10	-	4	1	-	1	-	4	-	-
622 Floricultura e jardinagem	4	-	-	-	-	-	-	4	-	-
623 Silvicultura e caça	3	-	3	-	-	-	-	-	-	-
624 Pescas	16	-	5	-	-	-	9	2	-	-
640 Ciências veterinárias	4	-	3	-	-	-	1	-	-	-
721 Medicina	1	-	-	-	-	-	1	-	-	-
722 Serviços de saúde	19	-	13	2	-	1	2	1	-	-
723 Enfermagem	14	-	2	8	-	-	1	2	1	-
724 Ciências dentárias	4	-	3	-	-	1	-	-	-	-
761 Serviço de apoio a crianças e jovens	8	-	4	1	-	-	-	1	1	1
762 Trabalho social e orientação	3	-	2	1	-	-	-	-	-	-

Continua

NÚMERO DE IMIGRANTES SEGUNDO AS ÁREAS DE FORMAÇÃO PROFISSIONAL PRETENDIDAS, POR ILHA DE RESIDÊNCIA									QUADRO 56 (Continuação)	
ILHA DE RESIDÊNCIA / SEXO	TOTAL	Santa Maria	São Miguel	Ter- ceira	Gra- ciosa	São Jorge	Pico	Faial	Flores	Corvo
ÁREA DE FORMAÇÃO										
811 Hotelaria e restauração	127	-	46	20	1	2	21	36	1	-
812 Turismo e lazer	21	-	14	3	-	-	-	4	-	-
813 Desporto	6	-	1	-	-	-	4	-	1	-
814 Serviços ao domicílio	1	-	1	-	-	-	-	-	-	-
815 Cuidados de beleza	65	-	15	13	-	3	21	12	-	1
840 Serviços de transporte	17	-	6	3	1	1	1	2	3	-
850 Protecção do ambiente	4	-	3	1	-	-	-	-	-	-
861 Protecção de pessoas e bens	3	-	2	1	-	-	-	-	-	-
862 Segurança e higiene no trabalho	2	-	1	-	-	-	-	-	-	1
999 Desconhecida	1	-	-	-	-	-	-	1	-	-
TOTAL	1 477	-	574	183	8	29	309	343	25	6

NÚMERO DE IMIGRANTES SEGUNDO AS HABILITAÇÕES ESCOLARES COM INTERESSE EM PARTICIPAR EM CURSOS DE FORMAÇÃO PROFISSIONAL				QUADRO 57	
INTERESSE EM PARTICIPAR EM CURSOS DE FORMAÇÃO PROFISSIONAL	SIM		NÃO		
HABILITAÇÕES/ESCOLARIDADE	H	M	H	M	
TOTAL	641	372	500	245	
Não sabe ler nem escrever	19	4	45	19	
Até 4 anos	19	4	26	5	
4 a 6 anos	176	60	153	53	
7 a 9 anos	133	60	61	33	
10 a 12 anos	200	138	120	74	
Mais de 12 anos	94	106	95	61	

NÚMERO DE IMIGRANTES SEGUNDO AS HABILITAÇÕES ESCOLARES COM INTERESSE EM PARTICIPAR EM CURSOS DE FORMAÇÃO PROFISSIONAL, POR ILHA DE RESIDÊNCIA									QUADRO 58		
ILHA DE RESIDÊNCIA / SEXO		TOTAL		Santa Maria		São Miguel		Terceira		Graciosa	
HABILITAÇÕES/ESCOLARIDADE		H	M	H	M	H	M	H	M	H	M
TOTAL		641	372	-	-	280	133	70	69	2	5
Não sabe ler nem escrever		19	4	-	-	8	3	4	1	-	-
Até 4 anos		19	4	-	-	13	1	-	-	-	-
4 a 6 anos		176	60	-	-	50	12	23	11	-	-
7 a 9 anos		133	60	-	-	67	19	10	11	1	-
10 a 12 anos		200	138	-	-	86	41	24	30	1	2
Mais de 12 anos		94	106	-	-	56	57	9	16	-	3

Continua

NÚMERO DE IMIGRANTES SEGUNDO AS HABILITAÇÕES ESCOLARES COM INTERESSE EM PARTICIPAR EM CURSOS DE FORMAÇÃO PROFISSIONAL, POR ILHA DE RESIDÊNCIA									QUADRO 58 (Continuação)		
ILHA DE RESIDÊNCIA / SEXO		São Jorge		Pico		Faial		Flores		Corvo	
HABILITAÇÕES/ESCOLARIDADE		H	M	H	M	H	M	H	M	H	M
TOTAL		12	10	121	64	134	85	20	2	2	4
Não sabe ler nem escrever		-	-	3	-	3	-	-	-	1	-
Até 4 anos		1	-	3	1	1	2	1	-	-	-
4 a 6 anos		1	2	51	16	45	19	5	-	1	-
7 a 9 anos		2	-	21	13	28	17	4	-	-	-
10 a 12 anos		6	6	36	24	40	30	7	1	-	4
Mais de 12 anos		2	2	7	10	17	17	3	1	-	-

NÚMERO DE IMIGRANTES QUE TÊM INTERESSE EM PARTICIPAR EM CURSOS DE FORMAÇÃO PROFISSIONAL SEGUNDO A ÁREA DE FORMAÇÃO PRETENDIDA POR HABILITAÇÕES ESCOLARES							QUADRO 59	
ILHA DE RESIDÊNCIA / SEXO	TOTAL	Não sabe ler nem escrever	Até 4 anos	4 a 6 anos	7 a 9 anos	10 a 12 anos	mais de 12 anos	
ÁREA DE FORMAÇÃO								
141 Formação de professores e formadores	19	-	-	3	-	3	13	
142 Ciências da educação	7	-	-	-	-	2	5	
211 Belas artes	9	1	-	1	-	5	2	
212 Artes do espectáculo	13	-	1	1	1	5	5	
213 Audiovisuais e produção dos media	3	-	-	-	1	-	2	
214 Design	6	-	-	-	-	1	5	
215 Artesanato	5	-	-	2	1	-	2	
222 Línguas e literaturas estrangeiras	224	4	2	38	50	82	48	
310 Ciências sociais e do comportamento	12	-	-	-	-	3	9	
321 Jornalismo	4	-	-	-	-	3	1	
322 Biblioteconomia, arquivo e documentação	1	-	-	-	-	-	1	
341 Comércio	17	-	-	-	5	10	2	
342 Marketing e publicidade	19	-	-	1	3	9	6	
343 Finanças, banca e seguros	1	-	-	-	-	1	-	
344 Contabilidade e fiscalidade	26	-	-	-	2	14	10	
345 Gestão e administração	33	-	1	2	1	12	17	
346 Secretariado e trabalho administrativo	15	-	-	1	3	8	3	
347 Enquadramento na organização/empresa	5	-	-	-	1	1	3	
380 Direito	6	-	-	-	1	1	4	
420 Ciências da vida	1	-	-	-	-	-	1	
440 Ciências físicas	1	-	-	-	-	-	1	
481 Ciências informáticas	9	-	-	-	-	4	5	
482 Informática na óptica do utilizador	344	3	1	66	77	127	70	
521 Metalurgia e metalomecânica	66	2	4	19	12	24	5	
522 Electricidade e energia	52	-	1	13	15	14	9	
523 Electrónica e automação	16	-	-	1	7	3	5	
525 Construção e reparação de veículos a motor	4	-	1	-	1	2	-	
541 Indústrias alimentares	9	-	-	1	5	1	2	
542 Têxtil, vestuário, calçado e couro	17	2	-	8	2	3	2	
543 Materiais (madeira, papel, plástico, vidro)	3	-	-	1	1	-	1	
582 Construção civil	197	9	10	84	45	37	12	
621 Produção agrícola e animal	10	-	-	2	2	4	2	
622 Floricultura e jardinagem	4	-	-	1	3	-	-	
623 Silvicultura e caça	3	-	-	-	-	2	1	
624 Pescas	16	1	1	12	2	-	-	
640 Ciências veterinárias	4	-	-	-	-	3	1	
721 Medicina	1	-	-	-	-	1	-	
722 Serviços de saúde	19	-	-	-	3	6	10	
723 Enfermagem	14	-	-	-	-	8	6	
724 Ciências dentárias	4	-	-	-	-	1	3	
761 Serviço de apoio a crianças e jovens	8	-	-	-	1	3	4	
762 Trabalho social e orientação	3	-	-	-	-	1	2	

Continua

NÚMERO DE IMIGRANTES QUE TÊM INTERESSE EM PARTICIPAR EM CURSOS DE FORMAÇÃO PROFISSIONAL SEGUNDO A ÁREA DE FORMAÇÃO PRETENDIDA POR HABILITAÇÕES ESCOLARES						QUADRO 59 (Continuação)	
ILHA DE RESIDÊNCIA / SEXO	TOTAL	Não sabe ler nem escrever	Até 4 anos	4 a 6 anos	7 a 9 anos	10 a 12 anos	mais de 12 anos
ÁREA DE FORMAÇÃO							
811 Hotelaria e restauração	127	1	2	39	21	45	19
812 Turismo e lazer	21	-	-	2	2	11	6
813 Desporto	6	-	-	-	-	2	4
814 Serviços ao domicílio	1	1	-	-	-	-	-
815 Cuidados de beleza	65	1	1	16	17	26	4
840 Serviços de transporte	17	-	1	6	4	4	2
850 Protecção do ambiente	4	-	-	-	-	2	2
861 Protecção de pessoas e bens	3	-	-	-	-	2	1
862 Segurança e higiene no trabalho	2	1	-	-	-	-	1
999 Desconhecida	1	-	-	-	-	1	-
TOTAL	1 477	26	26	320	289	497	319

NÚMERO DE IMIGRANTES QUE TÊM INTERESSE EM PARTICIPAR EM CURSOS DE FORMAÇÃO PROFISSIONAL SEGUNDO O PAÍS DE ORIGEM, POR MOTIVO E SEXO
QUADRO 60

MOTIVO / SEXO	TOTAL		Para arranjar emprego		Para mudar para melhor emprego		Para progredir na carreira		Outro motivo	
	M	F	M	F	M	F	M	F	M	F
TOTAL	641	372	34	115	263	122	276	97	68	38
África do Sul	-	1	-	1	-	-	-	-	-	-
Albânia	1	-	-	-	-	-	1	-	-	-
Angola	25	8	2	5	13	2	8	-	2	1
Argélia	1	-	-	-	-	-	1	-	-	-
Argentina	3	1	-	-	1	-	1	-	1	1
Bangladesh	5	5	-	2	4	1	1	2	-	-
Bielorússia	1	3	-	1	1	-	-	1	-	1
Brasil	255	222	13	70	95	71	112	64	35	17
Bulgária	-	-	-	-	-	-	-	-	-	-
Cabo Verde	179	65	12	15	76	29	81	13	10	8
Canadá	3	-	-	-	1	-	1	-	1	-
Cazaquistão	-	-	-	-	-	-	-	-	-	-
China	3	6	-	-	1	1	1	3	1	2
Cuba	4	3	-	-	2	2	2	-	-	1
Estados Unidos da América	2	6	-	4	-	-	2	1	-	1
Filipinas	-	1	-	-	-	-	-	-	-	1
Geórgia	4	-	-	-	3	-	1	-	-	-
Guiné-Bissau	39	3	-	1	17	1	17	1	5	-
Guiné Konakri	7	-	-	-	3	-	3	-	1	-
Hungria	-	-	-	-	-	-	-	-	-	-
Índia	3	1	-	1	2	-	1	-	-	-
Irão	-	1	-	-	-	-	-	1	-	-
Japão	-	-	-	-	-	-	-	-	-	-
Mali	1	-	-	-	1	-	-	-	-	-
Marrocos	1	-	-	-	-	-	1	-	-	-
México	-	-	-	-	-	-	-	-	-	-
Moçambique	3	1	-	-	1	-	2	1	-	-
Moldávia	9	2	2	1	3	1	2	-	2	-
Nigéria	1	-	-	-	1	-	-	-	-	-
Paquistão	3	-	-	-	2	-	1	-	-	-
Quênia	-	1	-	1	-	-	-	-	-	-
Roménia	7	2	-	-	2	1	5	-	-	1
Rússia	7	5	2	3	4	-	1	2	-	-
São Tomé e Príncipe	12	3	-	1	4	2	6	-	2	-
Senegal	3	-	-	-	-	-	2	-	1	-
Serra Leoa	1	-	-	-	1	-	-	-	-	-
Ucrânia	53	30	2	8	23	11	21	7	7	4
Uruguai	1	-	1	-	-	-	-	-	-	-
Uzebequistão	4	-	-	-	2	-	2	-	-	-
Venezuela	-	2	-	1	-	-	-	1	-	-
Zimbabué	-	-	-	-	-	-	-	-	-	-

NÚMERO DE IMIGRANTES QUE TÊM INTERESSE EM PARTICIPAR EM CURSOS DE FORMAÇÃO PROFISSIONAL SEGUNDO A ÁREA PRETENDIDA, POR MOTIVO E SEXO								QUADRO 61			
MOTIVO / SEXO	TOTAL		Para arranjar emprego		Para mudar para melhor emprego		Para progredir na carreira		Outro motivo		
	H	M	H	M	H	M	H	M	H	M	
141 Formação de professores e formadores	4	15	-	5	-	-	2	5	2	5	
142 Ciências da educação	2	5	-	2	-	-	1	3	1	-	
211 Belas artes	5	4	-	1	1	2	2	1	2	-	
212 Artes do espectáculo	7	6	-	2	1	-	4	3	2	1	
213 Audiovisuais e produção dos media	-	3	-	1	-	1	-	-	-	1	
214 Design	2	4	1	3	-	1	1	-	-	-	
215 Artesanato	1	4	-	2	-	1	-	-	1	1	
222 Línguas e literaturas estrangeiras	123	101	9	22	56	36	38	32	20	11	
310 Ciências sociais e do comportamento	5	7	2	-	1	2	1	2	1	3	
321 Jornalismo	2	2	-	-	2	2	-	-	-	-	
322 Biblioteconomia, arquivo e documentação	-	1	-	1	-	-	-	-	-	-	
341 Comércio	8	9	-	3	4	4	4	2	-	-	
342 Marketing e publicidade	9	10	1	5	5	2	2	2	1	1	
343 Finanças, banca e seguros	1	-	-	-	-	-	1	-	-	-	
344 Contabilidade e fiscalidade	9	17	1	7	4	4	3	6	1	-	
345 Gestão e administração	15	18	-	4	4	4	11	9	-	1	
346 Secretariado e trabalho administrativo	2	13	1	7	1	2	-	2	-	2	
347 Enquadramento na organização/empresa	1	4	1	1	-	-	-	3	-	-	
380 Direito	4	2	-	-	2	-	2	1	-	1	
420 Ciências da vida	-	1	-	-	-	-	-	1	-	-	
440 Ciências físicas	-	1	-	-	-	-	-	-	-	1	
481 Ciências informáticas	6	3	-	1	4	1	1	1	1	-	
482 Informática na óptica do utilizador	222	122	9	35	107	46	70	26	36	15	
521 Metalurgia e metalomecânica	64	2	5	-	27	2	29	-	3	-	
522 Electricidade e energia	52	-	1	-	20	-	29	-	2	-	
523 Electrónica e automação	16	-	2	-	5	-	7	-	2	-	
525 Construção e reparação de veículos a motor	4	-	-	-	3	-	1	-	-	-	
541 Indústrias alimentares	4	5	1	2	2	2	1	1	-	-	
542 Têxtil, vestuário, calçado e couro	-	17	-	6	-	9	-	2	-	-	
543 Materiais (madeira, papel, plástico, vidro)	3	-	-	-	1	-	2	-	-	-	
582 Construção civil	194	3	5	-	72	-	117	2	-	1	
621 Produção agrícola e animal	8	2	2	1	4	-	1	1	1	-	
622 Floricultura e jardinagem	3	1	-	1	2	-	1	-	-	-	
623 Silvicultura e caça	3	-	-	-	2	-	-	-	1	-	
624 Pescas	16	-	-	-	3	-	12	-	1	-	
640 Ciências veterinárias	1	3	-	-	1	2	-	1	-	-	
721 Medicina	1	-	1	-	-	-	-	-	-	-	
722 Serviços de saúde	8	11	1	2	4	4	2	3	1	2	
723 Enfermagem	3	11	-	5	2	3	1	2	-	1	
724 Ciências dentárias	2	2	-	-	1	-	1	-	-	2	
761 Serviço de apoio a crianças e jovens	-	8	-	4	-	2	-	2	-	-	
762 Trabalho social e orientação	-	3	-	1	-	-	-	2	-	-	

Continua

NÚMERO DE IMIGRANTES QUE TÊM INTERESSE EM PARTICIPAR EM CURSOS DE FORMAÇÃO PROFISSIONAL SEGUNDO A ÁREA PRETENDIDA, POR MOTIVO E SEXO								QUADRO 61 (Continuação)			
MOTIVO / SEXO	TOTAL		Para arranjar emprego		Para mudar para melhor emprego		Para progredir na carreira		Outro motivo		
	H	M	H	M	H	M	H	M	H	M	
ÁREA DE FORMAÇÃO											
811 Hotelaria e restauração	40	87	3	27	13	31	22	19	2	10	
812 Turismo e lazer	7	14	2	6	-	4	4	3	1	1	
813 Desporto	2	4	-	2	2	2	-	-	-	-	
814 Serviços ao domicílio	-	1	-	1	-	-	-	-	-	-	
815 Cuidados de beleza	3	62	1	22	1	30	1	10	-	-	
840 Serviços de transporte	15	2	-	-	9	2	6	-	-	-	
850 Protecção do ambiente	1	3	-	1	1	-	-	2	-	-	
861 Protecção de pessoas e bens	2	1	-	1	1	-	1	-	-	-	
862 Segurança e higiene no trabalho	2	-	1	-	-	-	1	-	-	-	
999 Desconhecida	1	-	-	-	1	-	-	-	-	-	
TOTAL	883	594	50	184	369	201	382	149	82	60	

NÚMERO DE IMIGRANTES SEGUNDO O PAÍS DE ORIGEM, POR SITUAÇÃO PERANTE A LEI DE IMIGRAÇÃO E SEXO							QUADRO 62		
SITUAÇÃO LEGAL / SEXO		TOTAL		Tem autorização de permanência		Tem autorização de residência permanente		Tem autorização de residência temporária	
PAÍS DE ORIGEM		H	M	H	M	H	M	H	M
TOTAL		1 141	617	81	52	366	182	398	208
África do Sul		1	3	-	-	1	3	-	-
Albânia		1	-	1	-	-	-	-	-
Angola		37	17	4	4	12	2	10	3
Argélia		1	-	-	-	-	-	1	-
Argentina		3	2	-	-	1	1	-	-
Bangladesh		19	10	-	-	11	4	6	6
Bielorússia		3	3	-	1	-	-	1	2
Brasil		369	317	34	39	106	92	119	97
Bulgária		-	1	-	-	-	-	-	-
Cabo Verde		349	115	20	6	131	37	101	38
Canadá		11	9	-	-	3	2	1	3
Cazaquistão		1	-	-	-	1	-	-	-
China		24	22	2	-	9	6	9	9
Cuba		4	4	-	-	-	2	4	2
Estados Unidos da América		15	14	1	-	3	4	1	3
Filipinas		-	2	-	-	-	1	-	-
Geórgia		6	1	-	-	1	-	5	1
Guiné-Bissau		52	3	5	1	11	1	22	-
Guiné Konakri		10	-	2	-	4	-	4	-
Hungria		-	1	-	-	-	-	-	-
Índia		10	2	1	-	3	-	1	1
Irão		-	1	-	-	-	1	-	-
Japão		1	-	-	-	1	-	-	-
Mali		1	-	-	-	-	-	1	-
Marrocos		1	-	-	-	-	-	-	-
México		1	-	-	-	1	-	-	-
Moçambique		5	6	2	-	-	1	1	-
Moldávia		14	5	-	-	4	2	7	3
Nigéria		1	1	-	-	-	-	1	-
Paquistão		10	2	3	-	2	-	4	2
Quênia		-	1	-	-	-	-	-	1
Roménia		17	6	1	-	2	1	6	1
Rússia		19	9	1	-	5	1	10	6
São Tomé e Príncipe		21	5	-	-	6	2	10	3
Senegal		5	-	2	-	-	-	2	-
Serra Leoa		1	-	-	-	-	-	1	-
Ucrânia		121	50	2	1	47	19	66	26
Uruguai		1	1	-	-	-	-	-	-
Uzebequistão		5	-	-	-	1	-	4	-
Venezuela		1	3	-	-	-	-	-	-
Zimbabué		-	1	-	-	-	-	-	1

Continua

NÚMERO DE IMIGRANTES SEGUNDO O PAÍS DE ORIGEM, POR SITUAÇÃO PERANTE A LEI DE IMIGRAÇÃO E SEXO										QUADRO 62 (Continuação)			
SITUAÇÃO LEGAL / SEXO		Tem visto de trabalho		Tem visto de estudo		Tem visto de curta duração /isenção de visto		Tem visto de estada temporária		Adquiriu a nacionalidade portuguesa		Está sem nenhum tipo de visto	
PAÍS DE ORIGEM		M	F	M	F	M	F	M	F	M	F	M	F
TOTAL		38	14	7	14	5	4	19	19	168	90	59	34
África do Sul		-	-	-	-	-	-	-	-	-	-	-	-
Albânia		-	-	-	-	-	-	-	-	-	-	-	-
Angola		2	-	1	-	-	-	-	-	8	7	-	1
Argélia		-	-	-	-	-	-	-	-	-	-	-	-
Argentina		-	-	-	-	-	-	1	-	1	1	-	-
Bangladesh		1	-	-	-	-	-	-	-	1	-	-	-
Bielorússia		-	-	-	-	-	-	-	-	-	-	2	-
Brasil		16	7	1	5	3	3	12	9	38	33	40	32
Bulgária		-	-	-	-	-	-	-	-	-	1	-	-
Cabo Verde		7	-	4	9	-	1	1	2	77	22	8	-
Canadá		-	-	-	-	-	-	-	-	7	4	-	-
Cazaquistão		-	-	-	-	-	-	-	-	-	-	-	-
China		2	4	-	-	-	-	1	2	1	-	-	1
Cuba		-	-	-	-	-	-	-	-	-	-	-	-
Estados Unidos da América		-	-	-	-	1	-	-	-	9	7	-	-
Filipinas		-	-	-	-	-	-	-	1	-	-	-	-
Geórgia		-	-	-	-	-	-	-	-	-	-	-	-
Guiné-Bissau		2	-	-	-	-	-	1	-	7	1	4	-
Guiné Konakri		-	-	-	-	-	-	-	-	-	-	-	-
Hungria		-	1	-	-	-	-	-	-	-	-	-	-
Índia		3	-	-	-	-	-	-	-	2	1	-	-
Irão		-	-	-	-	-	-	-	-	-	-	-	-
Japão		-	-	-	-	-	-	-	-	-	-	-	-
Mali		-	-	-	-	-	-	-	-	-	-	-	-
Marrocos		-	-	-	-	1	-	-	-	-	-	-	-
México		-	-	-	-	-	-	-	-	-	-	-	-
Moçambique		-	-	-	-	-	-	-	-	2	5	-	-
Moldávia		1	-	-	-	-	-	-	-	2	-	-	-
Nigéria		-	1	-	-	-	-	-	-	-	-	-	-
Paquistão		-	-	-	-	-	-	-	-	1	-	-	-
Quênia		-	-	-	-	-	-	-	-	-	-	-	-
Roménia		2	1	-	-	-	-	1	1	4	2	1	-
Rússia		1	-	1	-	-	-	-	-	-	2	1	-
São Tomé e Príncipe		-	-	-	-	-	-	1	-	4	-	-	-
Senegal		-	-	-	-	-	-	-	-	-	-	1	-
Serra Leoa		-	-	-	-	-	-	-	-	-	-	-	-
Ucrânia		1	-	-	-	-	-	1	4	3	-	1	-
Uruguai		-	-	-	-	-	-	-	-	-	1	1	-
Uzebequistão		-	-	-	-	-	-	-	-	-	-	-	-
Venezuela		-	-	-	-	-	-	-	-	1	3	-	-
Zimbabué		-	-	-	-	-	-	-	-	-	-	-	-